

ZARZĄD POWIATU RZESZOWSKIEGO

RAPORT O STANIE POWIATU RZESZOWSKIEGO ZA 2023 ROK



RZESZÓW, MAJ 2024

Spis treści

	Str.
Wprowadzenie -----	6
Informacje o powiecie -----	7
Podstawa prawna -----	8
Realizacja zadań przez Powiat Rzeszowski w 2023 r. -----	9
1. Inwestycje, remonty oraz realizowane projekty -----	9
1.1. Inwestycje i remonty prowadzone przez Powiat Rzeszowski w 2023 r. -----	9
1.2. Informacja na temat stanu realizacji projektów z udziałem współfinansowania zewnętrznego oraz podsumowanie nt. składanych wniosków aplikacyjnych przez Powiat Rzeszowski w 2023 r. w celu pozyskania środków pomocowych-----	15
2. Edukacja publiczna -----	32
2.1. Liczba oddziałów i uczniów w roku szkolnym 2023/2024 -----	32
2.2. Koszty utrzymania uczniów wraz z ilością uczniów i stanem zatrudnienia w poszczególnych jednostkach -----	33
2.3. Zatrudnienie nauczycieli, w rozbiciu na poszczególne stopnie awansu zawodowego (stanu na 30.09.2023 r.) -----	33
2.4. Wyniki naboru do szkół i placówek oświatowych w latach szkolnych 2022/2023 oraz 2023/2024-----	34
2.5. Awans zawodowy nauczycieli i szkolenia nauczycieli -----	34
2.6. Wsparcie oraz formy pomocy materialnej dla uczniów -----	34
2.7. Pomoc psychologiczno-pedagogiczna dla dzieci i młodzieży z terenu Powiatu Rzeszowskiego-----	35
2.8. Kształcenie specjalne -----	35
2.9. Najważniejsze dokonania w zakresie poprawy bazy szkół i placówek dokonane ze środków budżetowych (wykonane remonty, zakup sprzętu) -----	36
3. Promocja i ochrona zdrowia -----	37
3.1. Działalność Zespołu Opieki Zdrowotnej nr 2 w Rzeszowie -----	37
3.1.1. Ogólna charakterystyka zakładu, jego działalność, programy zdrowotne -----	37
3.1.2. Informacje w zakresie działalności inwestycyjno – remontowej w 2023 r. -----	41
3.2. Działalność Szpitala Chorób Płuc i Opieki Długoterminowej im. Jana Pawła II w Górnice -----	60
3.2.1. Ogólna charakterystyka zakładu, działalność, programy zdrowotne, wykonanie kontraktu, zatrudnienie -----	60
3.2.2. Przeprowadzone i rozpoczęte inwestycje, zakupy inwestycyjne w 2023 roku -----	66
4. Pomoc społeczna, wspieranie rodziny i systemu pieczy zastępczej, wspieranie osób niepełnosprawnych -----	68
4.1. Działalność Powiatowego Centrum Pomocy Rodzinie w Rzeszowie -----	68
4.2. Obszar pomoc społeczna, udzielanie specjalistycznych porad i przeciwdziałanie przemocy domowej, w tym interwencja kryzysowa -----	70
4.2.1. Działalność Domu dla matek z małoletnimi dziećmi i kobiet w ciąży w Górnice -----	73
4.3. Obszar rehabilitacja osób niepełnosprawnych oraz orzecznictwo w zakresie niepełnosprawności i stopnia niepełnosprawności -----	73
4.4. Dotacje na realizację zadań publicznych Powiatu Rzeszowskiego w 2023 r. -----	76

4.5. Program Aktywny Samorząd -----	76
4.6. Orzecznictwo -----	76
4.7. System Pieczy Zastępczej – Organizator Rodzinnej Pieczy Zastępczej – Instytucjonalna Piecza Zastępcza -----	77
5. Drogi publiczne -----	82
5.1. Wprowadzenie - informacje ogólne dotyczące działalności Zarządu Dróg Powiatowych w Rzeszowie -----	82
5.2. Realizacja programów i strategii Powiatu -----	82
5.3. Bieżące utrzymanie dróg -----	82
5.4. Najważniejsze działania podejmowane w 2023 roku w zakresie poprawy dostępności komunikacyjnej powiatu -----	84
5.5. Budowa chodników w ciągu dróg powiatowych -----	94
5.6. Przebudowa dróg dojazdowych do gruntów rolnych i leśnych przewidzianych w ramach inwestycji pn.: „Scalanie gruntów wsi Nowy Borek” w ramach poddziałania „Wsparcie na inwestycje związane z rozwojem, modernizacją i dostosowywaniem rolnictwa i leśnictwa” objętego Programem Rozwoju Obszarów Wiejskich na lata 2014-2020 – CZĘŚĆ II -----	95
6. Komunikacja i transport zbiorowy -----	96
7. Kultura -----	98
8. Kultura fizyczna -----	100
9. Geodezja, kartografia i kataster -----	101
9.1. Dane statystyczne powiatu rzeszowskiego wg stanu na dzień 31.12.2023 r. -----	101
9.2. Geoportal powiatu rzeszowskiego -----	101
9.3. Ewidencja gruntów i budynków -----	102
9.4. Powiatowy zasób geodezyjny i kartograficzny -----	103
9.5. Opracowania geodezyjno-kartograficzne i inne roboty realizowane we współpracy z Geodetą Powiatowym za okres 01.01.2023r.-31.12.2023r. -----	104
9.6. Wydatki na prowadzenie PODGiK -----	104
10. Gospodarka nieruchomościami. Ochrona gruntów rolnych i obrót nieruchomościami rolnymi i leśnymi -----	105
10.1. Gospodarka nieruchomościami Skarbu Państwa oraz Powiatu -----	105
10.2. Ochrona gruntów rolnych i obrót nieruchomościami rolnymi i leśnymi -----	107
11. Administracja architektoniczno-budowlana -----	109
11.1. Decyzje – pozwolenia na budowę -----	109
11.2. Zgłoszenie budowy, o którym mowa w art. 29 ust. 1 pkt 1,2,3 ustawy z dnia 7 lipca 1994 r. – Prawo budowlane -----	109
11.3. Zaświadczenia o odrębności lokali -----	109
11.4. Zezwolenia na realizację inwestycji drogowej (ZRID) -----	109
11.5. Zestawienie załatwionych spraw w 2023 r. -----	110
12. Gospodarka wodna, ochrona środowiska i przyrody, leśnictwo i rybactwo oraz geologia ---	111
12.1. Zestawienie spraw załatwionych w 2023 r. -----	111

13. Porządek publiczny, bezpieczeństwo obywateli, ochrona przeciwpowodziowa, przeciwpożarowa i zapobieganie innym nadzwyczajnym zagrożeniom życia i zdrowia ludzi oraz środowiska. Sprawy obronne -----	113
14. Przeciwdziałanie bezrobociu oraz aktywizacja lokalnego rynku pracy -----	115
14.1. Ogólne informacje dotyczące Powiatowego Urzędu Pracy w Rzeszowie -----	115
14.2. Realizacja polityki rynku pracy, podjęte uchwały Rady Powiatu -----	115
14.3. Działalność inwestycyjna PUP w Rzeszowie -----	117
14.4. Przeciwdziałanie bezrobociu, działania aktywizacyjne i wzrost kompetencji zawodowych mieszkańców powiatu -----	117
14.4.1. Liczba pozostających w ewidencji -----	117
14.4.2. Rejestracje -----	119
14.4.3. Wyrejestrowania -----	119
14.5. Decyzje, postanowienia, odwołania, zaświadczenia -----	120
14.6. Zwroty nienależnie pobranych świadczeń -----	120
14.7. Pośrednictwo pracy -----	120
14.8. Monitorowanie zwolnień z przyczyn nie dotyczących pracownika -----	121
14.9. Pośrednictwo pracy dla cudzoziemców – w tym obywateli Ukrainy -----	121
14.10. Krajowy Fundusz Szkoleniowy -----	123
14.11. Poradnictwo zawodowe -----	124
14.12. Szkolenia -----	125
14.13. Aktywne formy przeciwdziałania bezrobociu -----	126
14.14. Promocja i współpraca z innymi instytucjami, partnerami rynku pracy -----	129
14.15. Finanse -----	131
15. Ochrona praw konsumenta -----	135
15.1. Informacja o działalności Powiatowego Rzecznika Konsumentów w Rzeszowie w 2023 r.	135
15.2. Realizacja zadań z zakresu ochrony praw konsumentów przez Federację Konsumentów Oddział w Rzeszowie -----	136
16. Promocja Powiatu Rzeszowskiego -----	137
16.1. Wspieranie ważnych dla mieszkańców wydarzeń -----	137
16.2. Kreowanie wizerunku powiatu -----	145
16.3. Współorganizacja wydarzeń -----	148
16.4. Teksty promocyjno-okolicznościowe, oznakowane materiały tekstowe, graficzne i reklamowe, infografiki -----	155
16.5. Komunikacja z mieszkańcami oraz promocja poza areną powiatu -----	157
16.6. Internetowa platforma komunikacji -----	160
16.7. Produkcje reklamowe -----	160
16.8. Honorowanie osób i instytucji zaangażowanych w rozwój powiatu Medalem Zasłużony dla Powiatu Rzeszowskiego -----	162

16.9. Włączanie się w akcje społeczne -----	163
16.10. Budowanie komunikacji wewnętrznej starostwa oraz kreowanie jego wizerunku wśród pracowników i petentów -----	163
17. Współpraca z organizacjami pozarządowymi -----	164
18. Nadzór nad stowarzyszeniami i fundacjami oraz sprawy obywatelskie -----	164
19. Nieodpłatna pomoc prawna, nieodpłatne poradnictwo obywatelskie oraz edukacja prawna w Powiecie Rzeszowskim -----	165
20. Rozwój przedsiębiorczości -----	166
21. Działalność Powiatowego Inspektora Nadzoru Budowlanego w Rzeszowie -----	169

Wprowadzenie

Szanowni Państwo, rozpoczęta została siódma kadencja działalności organów Powiatu Rzeszowskiego. Obejmując funkcję Starosty Rzeszowskiego przedkładam „Raport o stanie Powiatu Rzeszowskiego za 2023 rok”. Jest on podsumowaniem osiągnięć dokonanych w ubiegłym roku przez dwa Zarządy Powiatu poprzedniej kadencji, Zarząd kierowany przez Pana Józefa Jodłowskiego, który został wybrany na Senatora RP, a następnie przez ustępujący Zarząd na czele z Panem Markiem Sitarzem. Większość przedsięwzięć wymienionych w niniejszym opracowaniu jest efektem wysiłków i osobistego zaangażowania osób wchodzących w skład tego organu, a w szczególności Pana Józefa Jodłowskiego, dzięki któremu Powiat Rzeszowski tak znacząco się rozwinął, a także całej powiatowej administracji.

Od samorządu terytorialnego wymaga się obecnie już nie tylko zaspokajania bieżących potrzeb mieszkańców, ale przejęcia roli podmiotu kreującego warunki kompleksowego rozwoju, rozwiązywania złożonych problemów społecznych i efektywnego dostarczania najwyższej jakości usług publicznych. Obecny Zarząd Powiatu zamierza konsekwentnie dążyć, by Powiat Rzeszowski był obszarem nowoczesnej gospodarki, generującym miejsca pracy i oferującym mieszkańcom sprzyjające warunki do życia. Tym celom służyć będzie sprawne zarządzanie oparte na zasadzie partycypacji społecznej, która jest ważnym aspektem funkcjonowania władzy publicznej.

Dziękując za powierzony mi mandat zaufania, deklaram gorliwą pracę w interesie społecznym.

dr Krzysztof Jarosz

Starosta Rzeszowski

Informacje o powiecie

Powiat rzeszowski należy do największych spośród powiatów ziemskich wchodzących w skład województwa podkarpackiego, zajmuje 114 473 ha. Tworzy go 14 gmin – Dynów (gmina miejska), Chmielnik, Dynów, Hyżne, Kamień, Krasne, Lubenia, Świlcza, Trzebownisko (gminy wiejskie) oraz Błażowa, Boguchwała, Głogów Małopolski, Sokół Małopolski i Tyczyn (gminy miejsko-wiejskie). Wg stanu na 31 grudnia 2023 r. Powiat liczył 175 777 osób, spośród których 88 713 osób stanowiły kobiety, a 87 064 mężczyźni. Spory odsetek mieszkańców to osoby w wieku produkcyjnym – 105 112, a tylko 33.341 osób to osoby w wieku poprodukcyjnym (tj. kobiety w wieku 60 lat i więcej, a mężczyźni w wieku 65 lat i więcej). Znaczna część ludności powiatu mieszka na terenach wiejskich, wg stanu na ostatni dzień 2023 r. było to 141 902 osób. W miastach zamieszkiwało tylko 33 875 osób.

Przeważająca część terenów powiatu ma charakter rolniczy. Najwięcej zakładów przemysłowych znajduje się zaś na terenie gmin: Trzebownisko, Głogów Małopolski i Boguchwała. Potencjał Powiatu tworzą małe i średnie podmioty gospodarcze oraz wiedza i wysokie kwalifikacje jego mieszkańców. Na terenie powiatu rzeszowskiego znajdują się atrakcyjne tereny inwestycyjne: Podkarpackiego Parku Naukowo-Technologicznego Aeropolis jak również podstrefy Mieleckiej Specjalnej Strefy Ekonomicznej w Głogowie Małopolskim oraz w Trzebownisku, a także Krakowskiej Specjalnej Strefy Ekonomicznej w Boguchwale. Dzięki temu powstaje wiele innowacyjnych firm. Aż 67 % powierzchni powiatu rzeszowskiego zajmują użytki rolne. Ponad 24,4 % obszaru porastają lasy. Natomiast tereny zabudowane i zurbanizowane stanowią 7,5% powierzchni powiatu. Powiat bogaty jest w walory przyrodnicze oraz kulturowe i turystyczne. Występują tutaj liczne ślady historii i tradycji. Uwarunkowania naturalne sprzyjają rozwojowi rolnictwa ekologicznego. Zauważalne jest ciągle zainteresowanie nabywaniem nieruchomości w powiecie zarówno pod zabudowę mieszkaniową jak i na cele inwestycyjne związane z działalnością gospodarczą, usługową, produkcyjną. Niewątpliwie ma na to wpływ rozwój układów komunikacyjnych.

Podstawowym aktem normatywnym, regulującym działalność powiatu jest ustawa z dnia 5 czerwca 1998r, o samorządzie powiatowym (Dz. U. z 2024 r. poz. 107). Powiat realizuje zadania o charakterze ponadgminnym na wielu płaszczyznach, natomiast konkretne kompetencje organów powiatu wynikają z ustaw szczególnych. Zgodnie z art. 4 ustawy o samorządzie powiatowym zadania obejmują następujące dziedziny:

- infrastruktura społeczna: edukacja, promocja i ochrona zdrowia, pomoc społeczna, kultura, kultura fizyczna i turystyka,
- infrastruktura techniczna: drogi publiczne i transport, utrzymanie powiatowych obiektów użyteczności publicznej, a także obiektów administracyjnych,
- porządek publiczny i bezpieczeństwo obywateli: obronność, ochrona przeciwpożarowa, ochrona przeciwpowodziowa, zapobieganie innym nadzwyczajnym zagrożeniom życia i zdrowia ludzi oraz środowiska,
- ochrona środowiska i przyrody, rolnictwo, leśnictwo, rybactwo śródlądowe, gospodarka wodna administracja architektoniczno-budowlana i nadzór budowlany,
- działalność organizatorska i aktywizacja: przeciwdziałanie bezrobociu oraz aktywizacja lokalnego rynku pracy, ochrona praw konsumenta, wspieranie osób niepełnosprawnych, promocja powiatu, współpraca z organizacjami pozarządowymi.

Siedzibą organów powiatu, tj. Rady Powiatu Rzeszowskiego oraz Zarządu Powiatu Rzeszowskiego jest Rzeszów mający status powiatu grodzkiego. Należy zaznaczyć, że obie te jednostki samorządu wzajemnie na siebie wpływają.

Podstawą gospodarki finansowej powiatu jest uchwała budżetowa oraz wieloletnia prognoza finansowa powiatu. W roku 2023 dochody budżetu Powiatu Rzeszowskiego wynosiły 254 735 473,12 zł. Na wydatki majątkowe przeznaczono 113 703 972,02 zł. Środki te zostały efektywnie wykorzystane, w szczególności na tworzenie infrastruktury transportowej i społecznej.

W ubiegłym roku Rada Powiatu Rzeszowskiego obradowała na 13 sesjach i podjęła 103 uchwały. Komisje Rady odbyły łącznie 32 posiedzenia. Zarząd Powiatu Rzeszowskiego podjął 584 uchwały na 51 posiedzeniach. Starosta Rzeszowski wydał 63 zarządzenia w zakresie wewnętrznej organizacji Starostwa i jako organ administracji publicznej w zakresie swych ustawowych kompetencji.

Podstawa prawna

Zgodnie z art. 30a. ust. 1 i 2 ustawy z dnia 5 czerwca 1998 r. o samorządzie powiatowym (Dz. U. z 2024 poz. 107) zarząd powiatu co roku do dnia 31 maja przedstawia radzie powiatu raport o stanie powiatu. Raport obejmuje podsumowanie działalności zarządu powiatu w roku poprzednim, w szczególności realizację polityk, programów i strategii, uchwał rady powiatu i budżetu obywatelskiego.

Przedstawiony przez Zarząd Powiatu Rzeszowskiego „Raport o stanie Powiatu Rzeszowskiego za 2023 rok” to kompleksowe podsumowanie działalności organu wykonawczego powiatu na każdym polu jego aktywności. Szczególnie dużo miejsca w raporcie poświęcono realizacji zadań inwestycyjnych. Raport nie jest sprawozdaniem finansowym. Dane finansowe zawiera sprawozdanie z wykonania budżetu, które prezentowane jest odrębnie podczas sesji absolutoryjnej Rady Powiatu. Raport został opracowany w oparciu o ogólne wytyczne wskazane w ustawie i na podstawie materiałów przygotowanych przez poszczególne komórki Starostwa Powiatowego w Rzeszowie oraz jednostki organizacyjne Powiatu Rzeszowskiego, a dodatkowo także przez Powiatowy Inspektorat Nadzoru Budowlanego w Rzeszowie.

Realizacja zadań przez Powiat Rzeszowski w 2023 r.

1. Inwestycje, remonty oraz realizowane projekty

1.1. Inwestycje i remonty prowadzone przez Powiat Rzeszowski w 2023 r.

Lp.	Miejsce lokalizacji inwestycji	Zakres inwestycji	Koszt wykonania poniesiony w 2023r. (zł)
1	Zespół Szkół w Tyczynie	Roboty budowlane na zadaniu: Przebudowa i rozbudowa oficyny oraz budowa sali gimnastycznej wraz z zagospodarowaniem terenu i infrastrukturą towarzyszącą dla Zespołu Szkół w Tyczynie	12 050 827,06
		Pełnienie czynności inspektora nadzoru inwestorskiego przy wykonaniu robót budowlanych na zadaniu: Przebudowa i rozbudowa oficyny oraz budowa sali gimnastycznej wraz z zagospodarowaniem terenu i infrastrukturą towarzyszącą dla Zespołu Szkół w Tyczynie	103 087,84
		Pełnienie czynności nadzoru autorskiego przy wykonaniu robót budowlanych na zadaniu: Przebudowa i rozbudowa oficyny oraz budowa sali gimnastycznej wraz z zagospodarowaniem terenu i infrastrukturą towarzyszącą dla Zespołu Szkół w Tyczynie	33 948,00
		Pełnienie nadzoru konserwatora dzieł sztuki nad pracami konserwatorskimi przy zachowanych detalach wystroju architektonicznego budynku oficyny Zespołu Pałacowo - Parkowego w Tyczynie wykonywanymi w ramach realizacji zadania inwestycyjnego pod nazwą: Przebudowa i rozbudowa oficyny oraz budowa sali gimnastycznej wraz z zagospodarowaniem terenu i infrastrukturą towarzyszącą dla Zespołu Szkół w Tyczynie	23 221,60
		Wykonanie opinii dendrologicznej drzewa – buku pospolitego oraz usługa polegające na usunięciu trzech drzew na terenie Zespołu Pałacowo – Parkowego w Tyczynie	3 382,50
		Wymiana układu pomiarowego (na przyłączy gazowym) w związku z realizacją zadania pod nazwą: Przebudowa i rozbudowa oficyny oraz budowa sali gimnastycznej wraz z zagospodarowaniem terenu i infrastrukturą towarzyszącą dla Zespołu Szkół w Tyczynie	2 197,01
		Wykonanie robót budowlanych w ramach zadania: „Utworzenie strzelnicy wirtualnej przy Zespole Szkół w Tyczynie” oraz adaptacja pomieszczenia dla potrzeb wirtualnej strzelnicy	71 829,16
		Pełnienie czynności Inspektora Nadzoru Inwestorskiego przy wykonywaniu robót budowlanych w ramach zadania pod nazwą: „Utworzenie strzelnicy wirtualnej przy Zespole Szkół w Tyczynie”	3 075,00
		Opracowanie dokumentacji projektowo – kosztorysowej remontu baszt w Zespole Szkół w Tyczynie	49 999,50
Razem Zespół Szkół w Tyczynie:			12 341 567,67
2	Zespół Szkół Techniczo – Weterynaryjnych w Trzcianie	Opracowanie dokumentacji projektowo – kosztorysowej na wykonanie robót budowlanych oraz prac konserwatorskich w budynku dawnego dworu z przeznaczeniem na budynek zamieszkania zbiorowego dla Zespołu Szkół Techniczo – Weterynaryjnych w Trzcianie	15 867,00

		Opracowanie dokumentacji projektowo – kosztorysowej nadbudowy i rozbudowy na istniejącym stropie składu węgla z przeznaczeniem na utworzenie Branżowego Centrum Umiejętności przy Zespole Szkół Techniczno – Weterynaryjnych w Trzcianie k. Rzeszowa	143 664,00
		Wykonanie robót budowlanych w ramach zadania: Przebudowa i nadbudowa części budynku ZSTW w Trzcianie celem utworzenia Branżowego Centrum Umiejętności	167 803,72
Razem Zespół Szkół Techniczno – Weterynaryjnych w Trzcianie:			327 334,72
3	Dom Pomocy Społecznej w Górnice	Roboty budowlane na zadaniu: Rozbudowa Domu Pomocy Społecznej w Górnice	3 652 110,23
		Pełnienie czynności inspektora nadzoru inwestorskiego przy wykonaniu robót budowlanych na zadaniu: Rozbudowa Domu Pomocy Społecznej w Górnice	26 564,65
		Pełnienie czynności inspektora nadzoru autorskiego przy wykonaniu robót budowlanych na zadaniu: Rozbudowa Domu Pomocy Społecznej w Górnice	5 904,00
		Oplata za oględziny i inne czynności organów Państwowej Inspekcji Sanitarnej z zakresu nadzoru zapobiegawczego na zadaniu: Rozbudowa Domu Pomocy Społecznej w Górnice	71,00
Razem Dom Pomocy Społecznej w Górnice:			3 684 649,88
4	Specjalny Ośrodek Szkolno - Wychowawczy w Mrowli	Remont (przebudowa) zaplecza szatniowego przy sali gimnastycznej z dostosowaniem dla osób niepełnosprawnych w budynku SOSW w Mrowli	541 139,38
		Pełnienie czynności Inspektora Nadzoru Inwestorskiego przy wykonaniu robót budowlanych w ramach zadania „Remont (przebudowa) zaplecza szatniowego przy sali gimnastycznej z dostosowaniem dla osób niepełnosprawnych w budynku SOSW w Mrowli”	10 742,82
Razem Specjalny Ośrodek Szkolno – Wychowawczy w Mrowli:			551 882,20
5	Powiatowy Urząd Pracy przy al. Batalionów Chłopskich w Rzeszowie	Budowa szybu windowego wraz z montażem dźwigu osobowego w budynku Powiatowego Urzędu pracy przy al. Batalionów Chłopskich w Rzeszowie	589 772,06
		Pełnienie czynności Inspektora Nadzoru Inwestorskiego przy wykonaniu robót budowlanych w ramach zadania: Budowa szybu windowego wraz z montażem dźwigu osobowego w budynku PUP w Rzeszowie	11 685,00
		Oplata za oględziny i inne czynności organów Państwowej Inspekcji Sanitarnej z zakresu nadzoru zapobiegawczego na zadaniu: Budowa szybu windowego wraz z montażem dźwigu osobowego w budynku PUP w Rzeszowie	86,00
Razem Powiatowy Urząd Pracy w Rzeszowie:			601 543,06
6	Budynek użyteczności publicznej przy ul. Siemieńskiego w Rzeszowie	Roboty budowlane na zadaniu: Przebudowa budynku przy ul. Siemieńskiego w Rzeszowie	7 069 150,56 zł
		Nadzór inwestorski na zadaniu: Przebudowa budynku przy ul. Siemieńskiego w Rzeszowie	78 857,76 zł
		Nadzór autorski nad realizacją robót na zadaniu inwestycyjnym pod nazwą: Przebudowa budynku przy ul. Siemieńskiego w Rzeszowie	8 118,00 zł
		Umowa o przyłączenie do sieci dystrybucyjnej budynku przy ul. Siemieńskiego 18A w Rzeszowie (zwiększenie mocy)	8 836,07 zł

		Wykonanie dokumentacji projektowo – kosztorysowej na wykonanie instalacji fotowoltaicznej na budynku przy ul. Siemieńskiego 18A w Rzeszowie	28 782,00 zł
Razem budynek użyteczności publicznej przy ul. Siemieńskiego w Rzeszowie:			7 193 744,39 zł
7	Zespół Szkół Zawodowych w Dynowie	Wykonanie dokumentacji projektowo – kosztorysowej dla zadania pn. „Termomodernizacja budynku dydaktycznego w ZSZ w Dynowie”	122 385,00
Razem Zespół Szkół Zawodowych w Dynowie:			122 385,00
8	Dom Pomocy Społecznej w Górnicy oraz SPZZOZ „Sanatorium” w Górnicy	Opracowanie dokumentacji projektowo – kosztorysowej dla zadania: „EKO – Karpaty – razem inwestujemy w zieloną przyszłość”	143 910,00
		Projekt zmian do dokumentacji projektowej objętej pozwoleniem na budowę nr 790/2.58/2017 w ramach zadania pod nazwą: „EKO - Karpaty - razem inwestujemy w zieloną przyszłość”	3 321,00
Razem DPS Górno i „Sanatorium” w Górnicy			147 231,00
9	Dokumentacja projektowa na farmę fotowoltaiczną	zaliczka na poczet opłaty za przyłączenie magazynu energii Rzeszów 32	60 000,00 zł
		Opracowanie wniosku o wydanie decyzji wycięcia drzew dla zadania pn. „Dokumentacja projektowa na farmę fotowoltaiczną”	9 840,00 zł
Razem Dokumentacja projektowa na farmę fotowoltaiczną			69 840,00 zł
RAZEM INWESTYCJE I REMONTY W 2023 ROKU:			25 040 177,92

Inwestycje i środki zewnętrzne:

W zakresie inwestycji i pozyskiwania środków zewnętrznych:

1. Opracowano umowy na dokumentacje projektowe:

- Opracowanie dokumentacji projektowo – kosztorysowej na wykonanie robót budowlanych oraz prac konserwatorskich w budynku dawnego dworu z przeznaczeniem na budynek zamieszkania zbiorowego dla Zespołu Szkół Techniczno – Weterynaryjnych w Trzcianie,
- Opracowanie dokumentacji projektowo – kosztorysowej remontu baszt w Zespole Szkół w Tyczynie.
- Opracowanie dokumentacji projektowo – kosztorysowej dla zadania: „EKO – Karpaty – razem inwestujemy w zieloną przyszłość”,
- Wykonanie dokumentacji projektowo – kosztorysowej dla zadania pn. „Termomodernizacja budynku dydaktycznego w ZSZ w Dynowie”,
- Wykonanie dokumentacji projektowo – kosztorysowej dla zadania pod nazwą: „Poprawa efektywności energetycznej budynku dydaktycznego i sali gimnastycznej w Zespole Szkół w Sokołowie Małopolskim”,

2. Kontynuowano realizację zawartych umów na dokumentacje projektowe:

- Opracowanie dokumentacji projektowo - kosztorysowej nadbudowy i rozbudowy na istniejącym stropie składu węgla z przeznaczeniem na utworzenie Branżowego Centrum Umiejętności przy ZST-W w Trzcianie k. Rzeszowa,
- wykonanie dokumentacji projektowo – kosztorysowej krytej strzelnicy na działce 1030/7, obręb 229 Rzeszów-Pogwizdów,

3. Opracowano umowy na:

- Wykonanie robót budowlanych w ramach zadania: „Utworzenie strzelnicy wirtualnej przy Zespole Szkół w Tyczynie” oraz adaptacja pomieszczenia dla potrzeb wirtualnej strzelnicy,
- Mapę do celów projektowych dla obszaru obejmującego część działek zlokalizowanych w miejscowości Górno, na terenie SPZZOZ „Sanatorium” w Górnicy oraz Domu Pomocy Społecznej w Górnicy,

- c) opinię dendrologiczną drzewa – buku pospolitego rosnącego na działce nr 1193/10 w miejscowości Tyczyn, Gmina Tyczyn,
 - d) wykonanie usługi polegającej na usunięciu trzech drzew na terenie Zespołu Pałacowo – Parkowego w Tyczynie.
 - e) przygotowanie kompletnego wniosku wraz z załącznikami, niezbędnego do wystąpienia o wydanie warunków technicznych wraz z ich uzyskaniem, do właściwego operatora, dla magazynu energii o mocy co najmniej 2MW i pojemności 8MWh.
 - f) przygotowanie kompletnej dokumentacji oraz przygotowanie wniosku wraz z załącznikami, niezbędnego do uzyskania decyzji o środowiskowych uwarunkowaniach dla obszaru projektowanej farmy fotowoltaicznej o minimalnej mocy 3MW
 - g) przygotowanie kompletnej dokumentacji oraz przygotowanie wniosku dotyczącego udzielania zezwolenia na usunięcie drzew na działce 1031/1, 1030/16 obręb 229 Rzeszów.
4. Opracowano umowy na wykonanie czynności inspektorów nadzoru inwestorskiego dla prowadzonych robót budowlanych.
 5. Opracowano umowy na wykonanie czynności nadzoru autorskiego dla prowadzonych robót budowlanych.
 6. Opracowano i przeprowadzono postępowania o udzielenie zamówienia publicznego na roboty budowlane w ramach zadania: „Utworzenie strzelnicy wirtualnej przy Zespole Szkół w Tyczynie”
 7. Prowadzono monitorowanie w terenie robót budowlanych realizowanych przez Wykonawców w ramach zawartych umów, celem kontroli postępu prowadzonych robót budowlanych oraz sprawdzenia zgodności z zakresem rzeczowym i harmonogramem czasowym:
 - a) Rozbudowa Domu Pomocy Społecznej w Górnio,
 - b) Przebudowa i rozbudowa oficyny oraz budowa sali gimnastycznej wraz z zagospodarowaniem terenu i infrastrukturą towarzyszącą dla Zespołu Szkół w Tyczynie,
 - c) Przebudowa budynku przy ul. Siemieńskiego w Rzeszowie,
 - d) Remont (przebudowa) zaplecza szatniowego przy sali gimnastycznej z dostosowaniem dla osób niepełnosprawnych w budynku SOSW w Mrowli,
 - e) Wykonanie robót budowlanych w ramach zadania: „Utworzenie strzelnicy wirtualnej przy Zespole Szkół w Tyczynie” oraz adaptacja pomieszczenia dla potrzeb wirtualnej strzelnicy,
 - f) Budowa szybu windowego wraz z montażem dźwigu osobowego w budynku Powiatowego Urzędu Pracy przy al. Batalionów Chłopskich w Rzeszowie
 8. Uczestniczono w przekazaniach placu budowy, radach budowy oraz odbiorach końcowych dla prowadzonych robót budowlanych.
 9. Współpracowano z inspektorami nadzoru inwestorskiego, nadzoru autorskiego, nadzoru konserwatora dzieł sztuki ustanowionymi dla poszczególnych zadań.
 10. Koordynowano ustalenia pomiędzy uczestnikami procesu budowlanego pod względem konieczności wykonania robót dodatkowych – niezbędnych do prawidłowego wykonania poszczególnych zadaniach inwestycyjnych, spisywano protokoły konieczności, weryfikowano pod względem formalnym kosztorysy na roboty dodatkowe oraz inne dokumenty niezbędne do wykonania robót dodatkowych.
 11. Złożono do Powiatowego Inspektora Nadzoru Budowlanego zawiadomienie o zamierzonym terminie rozpoczęcia robót budowlanych wraz z załącznikami dla zadania: Przebudowa i nadbudowa części budynku ZSTW w Trzcianie celem utworzenia Branżowego Centrum Umiejętności.
 12. Złożono do Komendy Powiatowej Państwowej Straży Pożarnej, Państwowej Inspekcji Sanitarnej oraz Powiatowego Inspektora Nadzoru Budowlanego zawiadomienia wraz z załącznikami o zakończeniu budowy obiektu budowlanego i zamiarze przystąpienia do jego użytkowania dla zadań:
 - a) Rozbudowa Domu Pomocy Społecznej w Górnio,
 - b) Budowa szybu windowego wraz z montażem dźwigu osobowego w budynku Powiatowego Urzędu Pracy przy ul. Batalionów Chłopskich w Rzeszowie
 13. Organizowano i uczestniczono w przeglądach gwarancyjnych na zakończonych zadaniach:
 - a) Dostosowanie budynku internatu Zespołu Szkół Techniczno – Weterynaryjnych w Trzcianie do przepisów przeciwpożarowych,
 - b) Rozbudowa Przychodni Rejonowej w Boguchwale o szyb windowy i klatkę schodową.

14. Złożono wniosek wraz z załącznikami oraz uzyskano wydanie decyzji lokalizacji inwestycji celu publicznego dla zadania: Przebudowa i nadbudowa części budynku ZSTW w Trzcianie celem utworzenia Branżowego Centrum Umiejętności.
15. Złożono wniosek wraz z załącznikami i uzyskano decyzję zatwierdzenia projektu zagospodarowania terenu oraz projektu architektoniczno - budowlanego i udzielenia pozwolenia na budowę dla zadania: Przebudowa i nadbudowa części budynku ZSTW w Trzcianie celem utworzenia Branżowego Centrum Umiejętności.
16. Złożono wniosek wraz z załącznikami i uzyskano decyzję zatwierdzenia projektu zagospodarowania terenu oraz projektu architektoniczno - budowlanego i udzielenia pozwolenia na budowę dla zadania: „Budowa strzelnicy”
17. Zgłoszono do Wydziału Architektury wykonywanie robót budowlanych niewymagających pozwolenia na budowę w ramach zadania: „EKO – Karpaty: Razem inwestujemy w zieloną przyszłość”.
18. Prowadzono na bieżąco korespondencję z Wojewódzkim Urzędem Ochrony Zabytków z siedzibą w Przemyślu – Delegatura w Rzeszowie celem zgłoszeń i zatwierdzeń robót zamiennych i dodatkowych, aktualizacji otrzymanych decyzji, informacji o przebiegu prac – na obiektach zabytkowych w ramach prowadzonego zadania: Przebudowa i rozbudowa oficyny oraz budowa sali gimnastycznej wraz z zagospodarowaniem terenu i infrastrukturą towarzyszącą dla Zespołu Szkół w Tyczynie.
19. Prowadzono na bieżąco korespondencję z Wojewódzkim Urzędem Ochrony Zabytków z siedzibą w Przemyślu – Delegatura w Rzeszowie celem zatwierdzenia koncepcji przebudowy i rozbudowy obiektu zabytkowego – dawnego dworu w Trzcianie z przeznaczeniem na budynek zamieszkania zbiorowego dla Zespołu Szkół Techniczno – Weterynaryjnych w Trzcianie oraz uzyskano wytyczne konserwatorskie.
20. Wystąpiono do Wojewódzkiego Urzędu Ochrony Zabytków z siedzibą w Przemyślu – Delegatura w Rzeszowie z wnioskiem i uzyskano decyzję pozwolenia na prowadzenie prac związanych z nadbudowa i przebudową istniejącego składu węgla przy ZSTW w Trzcianie.
21. Wystąpiono do Wojewódzkiego Urzędu Ochrony Zabytków z siedzibą w Przemyślu – Delegatura w Rzeszowie z wnioskiem i uzyskano decyzję pozwolenia na prowadzenie prac polegających na remoncie baszt i elewacji Pałacu w Tyczynie.
22. Przygotowano wniosek o dofinansowanie w ramach Konkursu Ministra Obrony Narodowej pn. Budowa krytej strzelnicy przy ulicy Biznesowej w Rzeszowie
23. Wystąpiono z wnioskiem do Polskiej Spółki Gazownictwa i uzyskano warunki przyłączenia do sieci gazowej oraz umowę na przebudowę układu pomiarowego dla zadania: Przebudowa i rozbudowa oficyny oraz budowa sali gimnastycznej wraz z zagospodarowaniem terenu i infrastrukturą towarzyszącą dla Zespołu Szkół w Tyczynie.
24. Wystąpiono z wnioskiem do PGE Dystrybucja S.A. o określenie warunków przyłączenia do sieci dystrybucji niskiego napięcia dla zadania: Przebudowa i nadbudowa części budynku ZSTW w Trzcianie celem utworzenia Branżowego Centrum Umiejętności. Uzyskano warunki i zawarto umowę o przyłączenie.
25. Przygotowano i złożono do Urzędu Marszałkowskiego Województwa Podkarpackiego wniosek o umorzenie i uzyskano umorzenie części zobowiązań finansowych wobec budżetu województwa związanych z wyłączeniem z produkcji gruntów rolnych przeznaczonych pod:
 - a) Budowę maneżu przy Zespole Szkół Techniczno – Weterynaryjnych w Trzcianie i uzyskano decyzję o umorzeniu 50% opłaty rocznej należnej za 2023 rok,
 - b) Przebudowę oficyny Zespołu Pałacowo – Parkowego w Tyczynie oraz rozbudowę o łącznik i salę gimnastyczną z zapleczem szatniowo – socjalnym dla Zespołu Szkół w Tyczynie wraz z zagospodarowaniem terenu i infrastrukturą i uzyskano decyzję o umorzeniu 50% opłaty rocznej należnej za 2023 rok,
 - c) Budowę boisk sportowych przy Zespole Szkół Zawodowych w Dynowie i uzyskano decyzję o umorzeniu 50% opłaty rocznej należnej za 2023 rok.
- a) Przygotowano i złożono do Ministerstwa Sportu i Turystyki dla dofinansowanego zadania inwestycyjnego pod nazwą: „Budowa sali gimnastycznej dla Zespołu Szkół w Tyczynie”: wniosek o wypłatę dofinansowania, sprawozdania kwartalne, wniosek o zmianę terminu realizacji umowy o dofinansowanie oraz przesunięcie transzy dofinansowania na rok 2024 oraz zawarto aneks do umowy o dofinansowanie.

Powyższe działania były realizacją uchwały budżetowej na rok 2023 oraz Strategii Rozwoju Powiatu Rzeszowskiego na lata 2016 – 2023 w zakresie:

Celu strategicznego I. Rozwój gospodarczy, rozwój infrastruktury technicznej i społecznej w tym:

Cel operacyjny 2 – Budowa, rozbudowa, modernizacja i wyposażenie obiektów użyteczności publicznej, typy działań:

- budowa, rozbudowa i modernizacja infrastruktury sportowej i oświatowej,
- przebudowa, rozbudowa i modernizacja istniejącej infrastruktury dla podmiotów świadczących usługi pomocy społecznej i ochrony zdrowia bezpośrednio wykorzystywanej przez osoby chore i zagrożone wykluczeniem społecznym,

Celu strategicznego II. Ochrona środowiska naturalnego i dóbr kultury oraz ich racjonalne wykorzystanie

Cel operacyjny 2 – Ochrona i restauracja dóbr kultury, typ działań:

- renowacja, rewitalizacja i konserwacja zabytków i obiektów dziedzictwa kulturowego z terenu Powiatu.

1.2. Informacja nt. stanu realizacji projektów z udziałem współfinansowania zewnętrznego oraz podsumowanie nt. składanych wniosków aplikacyjnych przez Powiat Rzeszowski w 2023 r. w celu pozyskania środków pomocowych

Zestawienie projektów realizowanych przez Powiat Rzeszowski według stanu na grudzień 2023 r.

L.p.	Nazwa projektu	Program	Wartość projektu	Wartość dofinansowania	Planowany termin realizacji
Projekty zrealizowane, rozliczone					
1	Przebudowa drogi powiatowej Nr 1426R Błażowa –Piątkowa -Harta w km od 0+000 do 12+560 - Etap I	Program Rządowy Fundusz Polski Ład Program Inwestycji Strategicznych – I nabór	16 395 613,84 PLN	14 900 000,00 PLN	Zrealizowano i rozliczono
2	Przebudowa budynku przy ul. Siemieńskiego w Rzeszowie"	Program Rządowy Fundusz Polski Ład Program Inwestycji Strategicznych – II nabór	14 452 125,04 PLN	12 284 300,00 PLN	Zrealizowano i rozliczono
3	Przebudowa drogi powiatowej Nr 1402R Rzeszów - Matysówka - Chmielnik w km 5+265 do 7+983 w miejscowości Kielnarowa i Chmielnik	Program Rządowy Fundusz Polski Ład Program Inwestycji Strategicznych – II nabór	5 200 000,00 PLN	4 900 000,00 PLN	Zrealizowano i rozliczono
4	Remont odcinka drogi powiatowej Nr 1377R Przybyszówka-Rudna Wielka-Rudna Mała-Zaczernie-Nowa Wieś w miejscowości Zaczernie.	Program Rządowy Fundusz Polski Ład Program Inwestycji Strategicznych – nabór PGR	6 974 787,07 PLN	4 900 000,00 PLN	Zrealizowano i rozliczono
5	„Droga do sukcesu. Szkoły Powiatu Rzeszowskiego bliżej rynku pracy”	Działanie 9.4 Regionalny Program Operacyjny Województwa Podkarpackiego 2014-2020	1 913 552,38 PLN	1 722 197,14 PLN	Zrealizowano i rozliczono
6	"Cyfrowy Powiat"	Program Operacyjny Polska Cyfrowa. REACT-EU	350 000,00 PLN	350 000,00 PLN	Zrealizowano i rozliczono
7	Utworzenie strzelnicy wirtualnej w Liceum Ogólnokształcącym im. Komisji Edukacji Narodowej w Dynowie	Ministerstwo Obrony Narodowej	122 837,09 PLN	90 899,45 PLN	Zrealizowano i rozliczono
8	Adaptacja pomieszczeń dla potrzeb utworzenia strzelnicy wirtualnej z pracami przygotowawczymi oraz zakup wyposażenia strzelnicy wirtualnej zlokalizowanej w budynku Zespołu Szkół Tyczynie	Ministerstwo Obrony Narodowej	199 741,25 PLN	147 808,53 PLN	Zrealizowano i rozliczono
Razem			45 608 658,65 PLN	39 295 505,12 PLN	

Projekty w trakcie realizacji					
1	Program „Samodzielność – Aktywność – Mobilność!” Mieszkanie dla absolwenta	PFRON. Realizacja PCPR	78 435,00 PLN	78 435,00 PLN	2026 r.
2	Program „Samodzielność – Aktywność – Mobilność!” Dostępne mieszkanie	PFRON. Realizacja PCPR	60 900,00 PLN	60 900,00 PLN	2025 r.
3	Central Mountains	Programu Interreg CENTRAL EUROPE	1 322 887,00 PLN	1 256 732,00 PLN	2023- 2026 r.
4	Utworzenie Branżowego Centrum Umiejętności przy Zespole Szkół Techniczno-Weterynaryjnych w Trzcianie k. Rzeszowa w dziedzinie technika weterynaryjna	Krajowy Plan Odbudowy i Zwiększenia Odporności	11 957 880,09 PLN	9 999 922,78 PLN	2023-2026 r.
5	Termomodernizacja budynku dydaktycznego w ZSZ w Dynowie	Rządowy Fundusz Polski Ład: Program Inwestycji Strategicznych	2 300 000,00 PLN	2 000 000,00 PLN	2024- 2025 r.
6	Remont odcinków dróg powiatowych w miejscowości Dynów	Rządowy Fundusz Polski Ład: Program Inwestycji Strategicznych – edycja 6 PGR	4 000 000,00 PLN	3 920 000,00 PLN	2024 r.
7	Budowa strzelnicy	Rządowy Fundusz Polski Ład: Program Inwestycji Strategicznych	17 034 270,00 PLN	15 000 000,00 PLN	2024-2025 r.
8	Zwiększenie poziomu cyberbezpieczeństwa Powiatu Rzeszowskiego i jednostek podległych	Funduszy Europejskich na Rozwój Cyfrowy (FERC)	850 000,00 PLN	850 000,00 PLN	2024-2026 r.
9	"Przebudowa i rozbudowa oficyny oraz budowa sali gimnastycznej wraz z zagospodarowaniem terenu i infrastrukturą towarzyszącą dla Zespołu Szkół w Tyczynie"	1. Źródło: Rezerwa celowa budżetu państwa oraz 2. Źródło: MSiT	19 715 158,08 PLN	8 846 150,83 PLN	2022-2024 r.
Razem			57 319 530,17 PLN	42 012 140,61 PLN	

RAZEM		102 928 188,82 PLN	81 307 645,73 PLN	
--------------	--	---------------------------	--------------------------	--

Zestawienie złożonych projektów przez Powiat Rzeszowski przy współfinansowaniu z funduszy zewnętrznych, wraz z podaniem źródeł finansowania oraz terminów realizacji według stanu na grudzień 2023 r.

L.p.	Nazwa projektu	Program	Wartość projektu	Wartość dofinansowania	Planowany termin realizacji
1	Kompleksowa pomoc w zakresie rehabilitacji i wsparcia zdrowia psychicznego osób w sytuacjach kryzysowych w strefach przygranicznych Polski i Ukrainy	Interreg NEXT Polska–Ukraina 2021-2027	1 351 979,08 EUR	1 216 877,77 EUR	2024-2026 r. Projekt nie uzyskał dofinansowania
2	Cyfrowa opieka medyczna w Powiecie Rzeszowskim i Zakarapciu	Interreg NEXT Polska–Ukraina 2021-2027	618 451,28 EUR	556 425,44 EUR	2024-2025 r. Projekt nie uzyskał dofinansowania
3	EKO-Karpaty: Razem inwestujemy w zieloną przyszłość	Interreg Polska – Słowacja 2021-2027	2 990 143,73 PLN	1 621 775,61 PLN	2024-2025 r. Projekt uzyskał pozytywną ocenę. Rezygnacja z podpisania umowy i realizacji projektu
4	Cyfryzacja Powiatu Rzeszowskiego	Fundusze Europejskie dla Podkarpacia na lata 2021 – 2027	9 853 934,67 PLN	7 643 274,46 PLN	2024-2025 r. Projekt uzyskał pozytywną ocenę.
5	Nowa oferta szkolnictwa ogólnego w Zespole Szkół w Sokołowie Małopolskim	Fundusze Europejskie dla Podkarpacia 2021-2027	892 046,40 PLN	802 841,76 PLN	2024-2026 r. Projekt w trakcie negocjacji z WUP
6	„Zwiększenie szans na rynku pracy. Nowa oferta szkolnictwa zawodowego w jednostkach oświatowych powiatu rzeszowskiego.”	Fundusze Europejskie dla Podkarpacia 2021-2027	4 689 663,30 PLN	4 220 696,97 PLN	2024-2026 r. Projekt w trakcie negocjacji z WUP

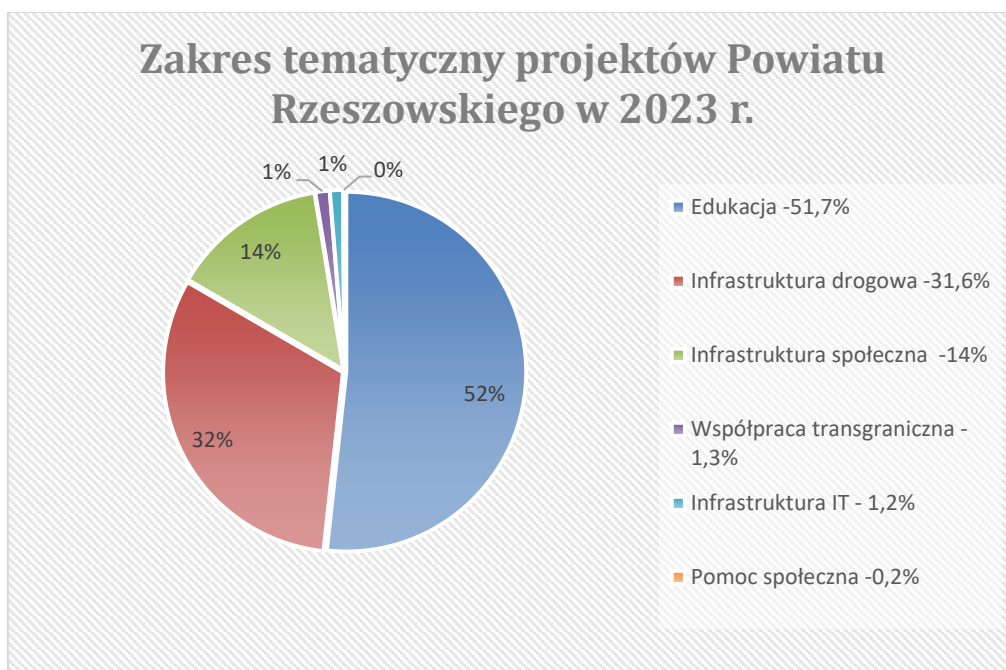

Zakres tematyczny projektów	%	Wartość projektów
Edukacja	51,73%	53 243 438,89 PLN
Infrastruktura drogowa	31,64%	32 570 402,89 PLN
Infrastruktura społeczna	14,04%	14 452 125,04 PLN
Współpraca transgraniczna	1,29%	1 322 887,00 PLN
Infrastruktura IT	1,17%	1 200 000,00 PLN
Pomoc społeczna	0,14%	139 335,00 PLN
Razem	100,00%	102 928 188,82 PLN

Programy pomocowe oraz wartość dofinansowania projektów Powiatu Rzeszowskiego wg stanu na 2023 r.

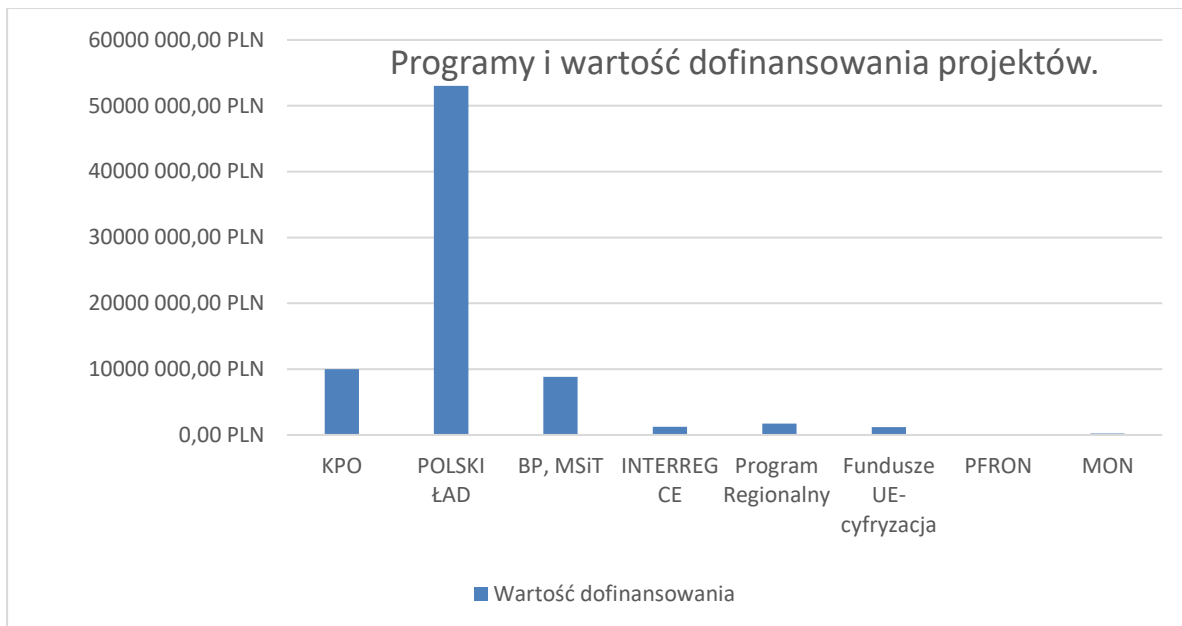

Procentowy rozkład źródeł finansowania projektów Powiatu w programach pomocowych w 2023 r.

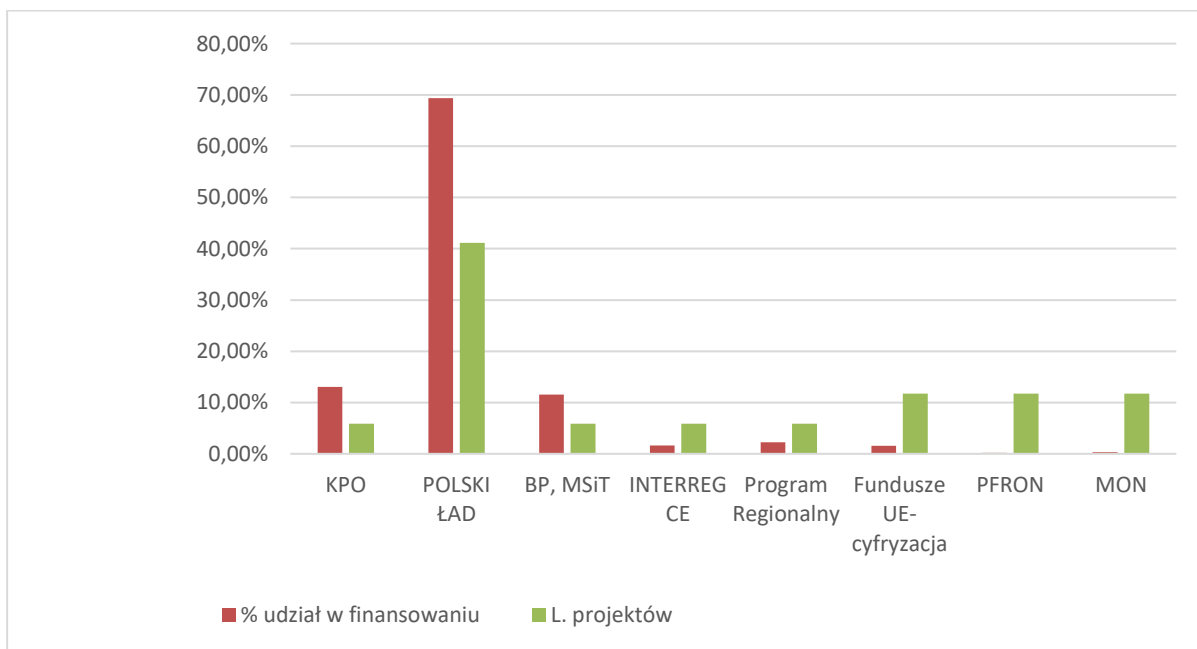

Informacja dot. stanu realizacji projektów - działania prowadzone w 2023 r. przez Biuro Projektów:

„Droga do sukcesu. Szkoły Powiatu Rzeszowskiego bliżej rynku pracy” złożonego w ramach konkursu nr RPPK.09.04.00.IP.01-18-033/20 RPO WP, Termin zakończenia projektu : wrzesień 2023 r.

Wartość projektu: 1 913 552,38 PLN,

Dofinansowanie: 1 722 197,14 PLN.

Typ projektu: Projekt dotyczy współpracy szkół prowadzących kształcenie zawodowe z ich otoczeniem społeczno-gospodarczym, związany z podnoszeniem umiejętności oraz uzyskiwaniem kwalifikacji zawodowych przez uczniów szkół zawodowych z terenu Powiatu Rzeszowskiego, doskonaleniem kompetencji zawodowych kadry pedagogicznej, tworzeniem naturalnych warunków pracy właściwych dla nauczanych zawodów.

Cel główny projektu: Poprawa w okresie od 1.06.2021 do 30.09.2023r. jakości szkolnictwa zaw. w szkołach pow. rzeszowskiego poprzez wzbogacenie oraz dostosowanie oferty edukacyjnej do potrzeb rynku pracy.

PR realizował cel szczegółowy RPO WP 2014-2020: Wzrost zatrudnienia absolwentów szkół prowadzących kształcenie zawodowe poprzez poprawę jakości szkolnictwa zawodowego dostosowanego do potrzeb rynku.

Cel został osiągnięty poprzez zadania realizowane przez wybrane szkoły zawodowe z obszaru powiatu rzeszowskiego będące jednostkami organizacyjnymi powiatu rzeszowskiego tj.:

Zespół Szkół w Sokołowie Młp.

Zespół Szkół Techniczno-Weterynaryjnych w Trzcianie,

Zespół Szkół Zawodowych w Dynowie.

Zrealizowano następujące zadania:

- Studia podyplomowe i szkolenia dla nauczycieli i uczniów;
- Staże dla 150 uczniów;
- Kursy certyfikowane, zajęć dodatkowe, zajęcia warsztatowe dla ok 300 uczniów;
- Współpraca z uczelniami wyższymi – kursy przygotowawcze na studia wyższe – 30 uczniów;
- Wizyty uczniów na uczelni, wyjazdy studyjne uczniów do firm i na targi branżowe – 190 osób;
- Wsparcie dla uczniów i nauczycieli podczas nauki zdalnej;
- Doskonalenie umiejętności i kompetencji zawodowych nauczycieli;
- Przygotowanie do egzaminów zewnętrznych dla 100 osób;
- Elementem wspomagającym działania na rzecz poprawy jakości kształcenia będzie wyposażenie pracowni zawodowych.

„Inwestycja Przebudowa i rozbudowa oficyny oraz budowa Sali gimnastycznej wraz z zagospodarowaniem terenu i infrastrukturą towarzyszącą dla Zespołu Szkół w Tyczynie.” - współfinansowanie z Rezerwy celowej Budżetu Państwa

Wartość inwestycji 19 715 158,08 PLN,

Wartość dofinansowania 8 846 150,83 PLN; w tym dotacja z Budżetu Państwa – Rezerwa Celowa: 5 145 315,00 PLN; Dotacja z Ministerstwa Sportu i Turystyki 3 700 835,83 PLN.

Planowany termin zakończenia inwestycji: 2024 r.

Realizowane zadania :

> Przebudowa Oficyny i rozbudowa o łącznik

Planowany efekt rzeczowy projektu stanowi (oficyna z łącznikiem):

- powierzchnia użytkowa : 1094,30 m²

- powierzchnia projektowanej zabudowy : 723,95 m²
- kubatura budynku 6 985,00 m³
- wyposażenie obiektu dla celów socjalnych i edukacyjnych.

> Budowa Sali gimnastycznej wraz z zapleczem szatniowo-socjalnym

Sala gimnastyczna, scena widowiskowa będzie służyć młodzieży szkolnej ZS w Tyczynie – 200 osób, młodzieży z pozostałych lokalnych szkół – 550 osób, dla mieszkańców Tyczyna oraz regionu podczas wydarzeń kulturalnych – około 4000 osób. Razem: 4782 osoby.

Powierzchnia sali gimnastycznej z zapleczem szatniowo - socjalnym:

Powierzchnia zabudowy – 710,40 m²

Powierzchnia użytkowa – 731,33 m²

Kubatura brutto - 6 096,00 m³

> Budowa terenowej sceny widowiskowej wraz z widownią,

> Zagospodarowanie terenu: m.in. ciągi pieszo-jezdne, miejsca postojowe, plac manewrowy przeciwpożarowy, ogrodzenie wraz z bramą wjazdową.



Program Rządowy Fundusz Polski Ład Program Inwestycji Strategicznych

II nabór:

a). Przebudowa budynku przy ul. Siemieńskiego w Rzeszowie

Pozyskano dofinansowanie dla zadania pn. Przebudowa budynku przy ul. Siemieńskiego w Rzeszowie. Wartość projektu 14 452 125,04 PLN, wartość dofinansowania 12 284 300,00 PLN, wkład własny 2 177 825,04 PLN.

Inwestycja została realizowana i rozliczona.

Zakres prac:

Prace budowlane polegające m.in. na: cz. wymianie nawierzchni ciągów pieszych i jezdnych, robót izolacyjnych, cz. wymianie stolarki, przebudowie oświetlenia, budowie stanowiska ładowania pojazdów elektrycznych, dostosowania budynku dla osób niepełnosprawnych (przebudowa wejścia, dobudowa nowej windy dostosowanej dla osób niepełnosprawnych, pętle indukcyjne, miejsca parkingowe), docieplenia budynku, przebudowie sanitariatów, remoncie pokrycia dachowego wraz z dociepleniem, wykonaniu nowych instalacji wod-kan, elektrycznych, teletechnicznych i klimatyzacyjnych, instalacji odgromowej.

Budynek jest przeznaczony dla celów administracyjno-biurowych jednostek Powiatu Rzeszowskiego, m.in. dla Powiatowego Centrum Pomocy Rodzinie oraz Poradni Psychologiczno-Pedagogicznej nr 1 w Rzeszowie.

Zadanie zostało zrealizowane przez Wydział Rozwoju.

b). Przebudowa drogi powiatowej nr 1402R Rzeszów- Matysówka- Chmielnik

Pozyskano dofinansowania dla zadania pn. Przebudowa drogi powiatowej nr 1402R Rzeszów- Matysówka- Chmielnik . Wartość projektu 5 200 000,00 PLN, wartość dofinansowania 4 900 000,00 PLN, wkład własny 300 000,00 PLN.

Inwestycja została zrealizowana i rozliczona.

Zakres robót obejmował: wykonanie robót rozbiórkowych, wzmocnienie istniejącej nawierzchni, odcinkowe wzmocnienie (poszerzenie) krawędzi jezdni, wyprofilowanie i utwardzenie powierzchni skrzyżowań, renowacja i częściowe utwardzenie poboczy, wykonanie odwodnienia wgłębne, renowacja rowów przydrożnych i odpływowych od przepustów, remont (wymiana) części przelotowych istniejących przepustów pod koroną drogi

z wykonaniem ścianek czołowych, częściową wymianę przepustów pod zjazdami, wyprofilowanie i utwardzenie powierzchni zjazdów.

Zadanie zrealizowane przez Zarząd Dróg Powiatowych.

PGR:

Remont odcinka drogi powiatowej nr 1377R Przybyszówka- Rudna Wielka- Rudna Mała- Zaczernie – Nowa Wieś w miejscowości Zaczernie

Pozyskano dofinansowania dla zadania pn. Remont odcinka drogi powiatowej nr 1377R Przybyszówka- Rudna Wielka- Rudna Mała- Zaczernie – Nowa Wieś w miejscowości Zaczernie . Wartość projektu 6 974 789,05 PLN, wartość dofinansowania 4 900 000,00 PLN, wkład własny 2 074 789,05 PLN.

Inwestycja została zrealizowana i rozliczona.

Zadanie realizowane zostało w miejscowości Zaczernie gdzie funkcjonowało zlikwidowane państwowe przedsiębiorstwo gospodarki rolnej. Zakres robót obejmował:

- a) wykonanie remontu nawierzchni jezdni, tj.:
 - wykonanie warstwy ścieralnej z BA,
 - wykonanie warstwy wiążąco-profilowej z BA,
- b) wykonanie remontu poboczy,
- c) wykonanie remontu chodnika,
- c) wykonanie remontu systemu odwodnienia drogi.

Zadanie zrealizowane przez Zarząd Dróg Powiatowych.

PFRON

Pozyskano dofinansowanie z PFRON na realizację programów:

a). Program „Samodzielność – Aktywność – Mobilność!” Mieszkanie dla absolwenta

Celem Programu „Samodzielność – Aktywność – Mobilność!” Mieszkanie dla absolwenta, zwanego dalej „Programem”, jest wzrost niezależności beneficjentów oraz ułatwienie im aktywności zawodowej i społecznej poprzez zapewnienie samodzielnego mieszkania spełniającego indywidualne kryterium dostępności dla beneficjenta.

Program realizowany będzie w latach 2022-2026.

Kwota przeznaczona na realizację programu: 78 435,00 PLN.

b). Program „Samodzielność – Aktywność – Mobilność!” Dostępne mieszkanie

Celem Programu „Samodzielność – Aktywność – Mobilność!” Dostępne mieszkanie, zwanego dalej „Programem”, jest wzrost niezależności beneficjentów oraz ułatwienie im aktywności zawodowej i społecznej poprzez zapewnienie mieszkania wolnego od barier architektonicznych, jako podstawy samodzielnego realizowania planów zawodowych i społecznych.

Program realizowany będzie w latach 2022-2025.

Kwota przeznaczona na realizację programu: 60 900,00 PLN.

Programy realizowane są przez Powiatowe Centrum Pomocy Rodzinie.

„Cyfrowy Powiat”

Pozyskano grant na realizację zadania w ramach Osi V. Rozwój cyfrowy JST oraz wzmocnienie cyfrowej odporności na zagrożenia - REACT-EU

Działanie 5.1 Rozwój cyfrowy JST oraz wzmocnienie cyfrowej odporności na zagrożenia

Program Operacyjny Polska Cyfrowa na lata 2014 – 2020.

Wysokość dofinansowania 350 000,00 PLN, co stanowi 100 % wartości projektu.

Rozwój cyfrowy Powiatu Rzeszowskiego oraz wzmocnienie cyfrowej odporności na zagrożenia nastąpi poprzez wymianę przestarzałego sprzętu oraz niezbędną modernizację sprzętu sieciowego w siedzibie starostwa jak i jednostkach podległych.

W ramach grantu zaplanowany jest rozwój infrastruktury informatycznej urzędu w kierunku wzmocnienia bezpieczeństwa posiadanych zasobów oraz zwiększenia odporności na awarie.

Elementy, które zostały zakupione i uruchomione w ramach grantu, w kierunku realizacji powyższych założeń:

1. Jednostki PC wraz z najnowszym systemem operacyjnym, w tym: Powiatowe Centrum Pomocy Rodzinie: 26 sztuk, Starostwo Powiatowe – 13 sztuk
2. Monitory, które ulepszą i ułatwią pracę na stanowisku urzędniczym, w tym: Starostwo Powiatowe: 13 sztuk, Powiatowe Centrum Pomocy Rodzinie: 26 sztuk
3. Switche 2 sztuki, które zabezpieczą komunikację sieci LAN. Switche zostaną zakupione na potrzeby Powiatowego Ośrodka Dokumentacji Geodezyjnej i Kartograficznej.
4. Oprogramowanie Office 39 sztuk, w tym: 26 sztuk dla PCPR i 13 sztuk dla Starostwa Powiatowego w Rzeszowie.
5. Laptopy, które zostaną zakupione na potrzeby 5 szkół ponadpodstawowych, dla których organizatorem jest Powiat Rzeszowski, tj. Liceum Ogólnokształcącego w Dynowie, Zespołu Szkół w Sokołowie Małopolskim, Zespołu Szkół Weterynaryjnych w Trzcianie, Zespołu Szkół w Tyczynie i Zespołu Szkół zawodowych w Dynowie. Laptopy będą wykorzystywane przez pracowników szkoły przez cały rok, m.in. do obsługi aplikacji wspierającej nabór do szkół ponadpodstawowych, a także w sytuacji pracy zdalnej.
6. Oprogramowanie wspierające nabór do szkół ponadpodstawowych, który pozwoli na pełną automatyzację całego procesu rekrutacji, co jest bardzo potrzebne szczególnie w sytuacji zagrożenia pandemicznego i ograniczania kontaktu fizycznego.

Zakupione oprogramowanie będzie wykorzystane w 5 szkołach ponadpodstawowych, dla których organizatorem jest Powiat Rzeszowski.

Ponadto w ramach projektu przeprowadzono diagnozę cyberbezpieczeństwa, która była działaniem obowiązkowym, oraz przeprowadzono szkolenia dla 150 pracowników Starostwa Powiatowego w Rzeszowie w zakresie cyberbezpieczeństwa.

Projekt został zrealizowany i rozliczony.



Interreg
CENTRAL EUROPE



Co-funded by
the European Union

Central Mountains

„Central Mountains”

Pozyskano dofinansowanie na realizację projektu pn. „Od Alp po Karpaty- wzmocnienie modeli zarządzania dla zrównoważonego rozwoju obszarów górskich w Europie Środkowej. Central Mountains” w ramach pierwszego naboru Programu Interreg CENTRAL EUROPE. Wartość projektu: ok 2 300 000,00 EUR, wartość dofinansowania: ok. 1 840 000,00 EUR (80 % wartości projektu), wkład własny: ok 460 000,00 EUR (20 % wartości projektu), budżet Powiatu Rzeszowskiego: ok 250 000,00 EUR, okres realizacji: 2023-2025. W projekcie zaangażowani są partnerzy z Polski i Europy, m.in. Stowarzyszenie Euroregion Karpacki, partnerzy ze Słowacji, Czech, Włoch, Węgier, Rumunii i Austrii. Powiat Rzeszowski pełni rolę Lidera projektu.

Główne produkty projektu są:

- 1) wspólna, pionierska strategia dla obszarów górskich Alp-Karpat, a następnie plany działania dla wybranych terytoriów,
- 2) odnowione i operacyjne struktury: Karpacka Platforma Zrównoważonej Turystyki, nowa struktura alpejskiego EUWT oraz Karpacka Platforma Społeczeństwa Obywatelskiego,
- 3) zaprojektowanie i pilotowanie Transgranicznych Obszarów Funkcjonalnych jako nowego instrumentu zarządzania dla długoterminowej współpracy transgranicznej,

4) wspólne rozwiązania do zastosowania na obszarach górskich w Europie Środkowej i poza nią.

Bezpośrednimi beneficjentami tych produktów są społeczności lokalne, młodzież, władze lokalne, aktywne organizacje pozarządowe, małe przedsiębiorstwa, lokalne grupy działania ponad granicami i inni interesariusze, którzy skorzystaliby z instrumentów zarządzania w celu wzmocnienia współpracy ponad granicami.

W kwietniu została podpisana umowa o dofinansowanie projektu. W dniach 23-24 maja br. odbyło się spotkanie partnerów projektu w Rzeszowie.

Projekt jest w trakcie realizacji. W ramach okresu 2 powstała wspólna strategia Alpejsko-Karpacka oraz są opracowywane Plany Działań dla obszaru Karpat i Sudetów.



Rzeczpospolita
Polska

Sfinansowane przez
Unię Europejską
NextGenerationEU



„Branżowe Centrum Umiejętności”

W dniu 9 października 2023 r. została podpisana umowa na realizację projektu pn. „Utworzenie Branżowego Centrum Umiejętności przy Zespole Szkół Techniczno-Weterynaryjnych w Trzcianie k. Rzeszowa w dziedzinie technika weterynaryjna”. Projekt jest realizowany w ramach konkursu Utworzenie i wsparcie funkcjonowania 120 branżowych centrów umiejętności (BCU) realizujących koncepcję centrów doskonałości zawodowej (CoVEs) w ramach komponentu A „Odporność i konkurencyjność gospodarki” Krajowego Planu Odbudowy i Zwiększenia Odporności, ogłoszonego przez Fundację Rozwoju Systemu Edukacji.

Cel projektu: Główny cel projektu to wsparcie przygotowania kadr na potrzeby nowoczesnej gospodarki w branży rolno-hodowlanej, poprzez utworzenie i wsparcie funkcjonowania Branżowego Centrum Umiejętności z dziedziny technika weterynaryjna do 31.12.2024 r. i przeszkolenie 200 uczestników, w tym 60 osób młodych, 120 osób dorosłych, 20 nauczycieli kształcenia zawodowego do 30.06.2026 r.

W ramach projektu zaplanowano następujące działania:

1. Nadbudowa i przebudowa składu opału dla potrzeb utworzenia i funkcjonowania Branżowego Centrum Umiejętności, w tym przeprowadzenie prac:
 - Roboty budowlane i wykończeniowe plus dźwig osobowy;
 - Roboty sanitarne wraz z przyłączami;
 - Roboty elektryczne i teletechniczne; – Zagospodarowanie terenu;
2. Wyposażenie budynku, w tym specjalistycznych pracowni:
 - Pracownia analityki szczegółowej;
 - Pracownia analityki ogólnej;
 - Sala zabiegowa czysta;
 - Sala zabiegowa brudna;
 - Pracownia rozrodu i inseminacji zwierząt;
 - Pracownia RTG/ USG; – Pracownia zoofizjoterapii;
 - Pracownia produkcji zwierzęcej;
3. Realizację działań w obszarze:
 - edukacyjno-szkoleniowym;
 - integrująco- wspierającym;
 - innowacyjno-rozwojowym;
 - doradczo-promocyjnym.

Powyższe działania będą realizowane w ramach partnerstwa kilku podmiotów tj.

- Partnera obowiązkowego: Podmiotu Branżowego: Stowarzyszenie Verus.
- Partnerów dodatkowych: Uniwersytetu Przyrodniczego w Lublinie; Małopolskiego Centrum Biotechniki.

Projekt przewiduje nadbudowę podziemnego składu opału (bunkra) o 2 kondygnacje naziemne, gdzie mieścić się będzie laboratorium weterynaryjne dla potrzeb nauki młodzieży szkolnej Zespołu Szkół Techniczno-Weterynaryjnych i połączenie go przewiązka z istniejącym budynkiem szkoły oraz zadaszeniem przestrzeni pomiędzy budynkiem szkoły a proj. nadbudową (nadbudowa posadowiona jest na istniejącej konstrukcji (słupach) bunkra i nie można jej dostawić bezpośrednio do budynku szkoły). Projektowana przebudowa części istniejącej obejmuje zakresem piwnice (bunkier). Projektuje się nadbudowę o 2 kondygnacjach naziemnych z połączeniem łącznikiem z istniejącą szkołą na każdej kondygnacji. Przestrzeń między budynkiem szkoły a nadbudową (pas szer. ok 120 cm) projektuje się zadasyć szkłem a bok osłonic szkłem lub blacha perforowaną, aby zapobiec zabrudzeniom. Projektowana nadbudowa wyposażona będzie w przelotową windę obsługującą projektowaną częścią jak i istniejący budynek szkoły (przystanki na każdym poziomie ist. nadbudowy i szkoły – 5 przystanków).

Budżet projektu:

ZADANIE 1 - Utworzenie Branżowego Centrum Umiejętności: 7 499 895,88 PLN

ZADANIE 2 - Wsparcie funkcjonowania Branżowego Centrum Umiejętności: 1 935 564,90 PLN

ZADANIE 3 – Zarządzanie projektem: 564 462,00 PLN

Utworzenie wirtualnej strzelnicy w Liceum Ogólnokształcącym im. Komisji Edukacji Narodowej w Dynowie” w ramach Konkursu Ofert pn. „Strzelnica w powiecie 2023” nr 1/2023/CWCR

W wyniku rozstrzygnięcia Konkursu Ofert nr 1/2023/CWCR ogłoszonego przez Ministerstwo Obrony Narodowej Powiat Rzeszowski otrzymał dofinansowanie na realizację zadania pn. „*Utworzenie wirtualnej strzelnicy w Liceum Ogólnokształcącym im. Komisji Edukacji Narodowej w Dynowie*”.

Wartość całkowita projektu: 122 837,09 zł

Wartość dofinansowania: 90 899,45 zł

W ramach zadania zakupiono następujące wyposażenie:

1. Strzelecki systemem szkolno-treningowy umożliwiający prowadzenie zorganizowanego szkolenia strzeleckiego z wykorzystaniem laserowych symulatorów (replik) broni strzeleckiej wyposażonej w urządzenia laserowe klasy I emitujące niewidzialną wiązkę światła wg normy PN-EN 60825-1:2014, prowadzone w wirtualnej rzeczywistości – 1 sztuka.

W skład systemu wirtualnej strzelnicy wchodzi następujące wyposażenie:

- a) obudowa montażowo-transportowa modułu projekcji,
- b) moduł projekcji, z kablem zasilającym, w tym:
 - komputer laptop z systemem operacyjnym kompatybilnym z oprogramowaniem systemu wirtualnej strzelnicy, z punktem dostępowym WI-FI oraz Bluetooth - zasilanie z sieci elektrycznej 230V – 1 sztuka
 - klawiatura bezprzewodowa z gładzikiem – 1 sztuka
 - projektor multimedialny do zestawu mobilnego (rzutnik)– 1 sztuka
 - kamera rejestrująca punkt trafienia wiązką lasera podczerwonego i bezbarwnego z filtrami selektywnymi i możliwością demontażu tych filtrów – 1 sztuka,
 - drukarka – 1 sztuka,
 - mobilny ekran projekcyjny o minimalnych wymiarach: 2m x1,5m, – 1 sztuka,
 - zestaw głośników o minimalnych parametrach: moc minimum 80 W – komplet,
- c) specjalistyczne oprogramowanie wirtualnej strzelnicy dostarczone w najnowszej wersji producenta spełniające wszystkie wymogi użytkowe określone w Ogłoszeniu Konkursu Ofert pn. „Strzelnica w powiecie 2023” nr 1/2023/CWCR,
- d) bezprzewodowe laserowe symulatory (repliki) broni zasilana green-gaz - 4 szt. karabinków i 4 szt. pistoletów z funkcją wyzwiania strzału; symulowanie strzału powinno się cechować: realistyczną obsługą manualną symulatora (repliki) oraz działania mechanizmów broni, imitacją odgłosu strzału i zjawiska odrzutu, a także jednoznacznością rozpoznawalnością przez system informatyczny zarówno strzałów w ogniu pojedynczym jak i seryjnym; możliwość stosowanie pasów nośnych i kabur do wykorzystywanych symulatorów broni strzeleckiej (repliki); niezbędny zestaw startowy materiałów eksploatacyjnych,

- e) ładowarka bezprzewodowego modułu laserowego umożliwiająca podłączenie do 8 sztuk modułów,
- f) kabury i futerały na broń oraz opakowanie transportowe do transportu systemu.
 - 2. Szafa metalowa – 1 sztuka.
 - 3. Maty strzeleckie – 4 sztuki.

Użytkownikami strzelnicy będą wszyscy uczniowie szkoły, w tym 127 uczniów klas wojskowych i OPW; uczniowie szkół ponadpodstawowych z terenu Powiatu; uczniowie klas VIII szkół podstawowych z terenu Powiatu. Dzięki realizacji inwestycji nastąpi:

- zwiększenie dostępu do szkolenia strzeleckiego dla uczniów LO w Dynowie oraz młodzieży szkolnej z okolicy,
- podniesienie atrakcyjności sportu strzeleckiego: kształtowanie i utrwalanie prawidłowych nawyków strzeleckich,
- popularyzacja szkolenia strzeleckiego wśród społeczności lokalnej.

Korzystanie z wirtualna strzelnica dla podmiotów wskazanych jako grupa docelowa (organizacje pozarządowe prowadzące działalność na rzecz obronności kraju) będzie bezpłatne (istnieje możliwość korzystania ze strzelnicy również w godzinach popołudniowych i wieczorowych). Dla uczniów Liceum Ogólnokształcącego będą prowadzone na strzelnicy zajęcia regularne i obowiązkowe (zgodnie z grafiką). Dostęp dla pozostałych osób korzystających ze strzelnicy po uzgodnieniu, na zasadach regulaminu zatwierdzonego przez Starostę Powiatu Rzeszowskiego, zgodnie z wytycznymi MON.

Projekt został zrealizowany i rozliczony.

„Wirtualna strzelnica przy Zespole Szkół w Tyczynie”

Przy Zespole Szkół w Tyczynie strzelnica wirtualna. Inwestycja została dofinansowana ze środków Państwowego Funduszu Celowego Dotacji Celowej Finansowanej ze środków Ministerstwa Obrony Narodowej w ramach **Programu Strzelnica w Powiecie 2023**.

Strzelnica wirtualna jest kompletnym, multimedialnym, przenośnym, strzeleckim systemem szkolno-treningowym umożliwiającym prowadzenie szkoleń przede wszystkim dla młodzieży, ale też członków organizacji pozarządowych prowadzących działalność proobronną oraz funkcjonariuszy formacji uzbrojonych niewchodzących w skład Sił Zbrojnych w zakresie.

W ramach zadania przeprowadzono prace konserwacyjne pomieszczenia dla potrzeb funkcjonowania wirtualnej strzelnicy wraz z nadzorem inwestorskim oraz zakupiono:

W ramach zadania zakupiono następujące wyposażenie:

- 4. Strzelecki systemem szkolno-treningowy umożliwiający prowadzenie zorganizowanego szkolenia strzeleckiego z wykorzystaniem laserowych symulatorów (replik) broni strzeleckiej wyposażonej w urządzenia laserowe klasy I emitujące niewidzialną wiązkę światła wg normy PN-EN 60825-1:2014, prowadzone w wirtualnej rzeczywistości – 1 sztuka.

W skład systemu wirtualnej strzelnicy wchodzi następujące wyposażenie:

- g) obudowa montażowo-transportowa modułu projekcji,
- h) moduł projekcji, z kablem zasilającym, w tym:
 - komputer laptop z systemem operacyjnym kompatybilnym z oprogramowaniem systemu wirtualnej strzelnicy, z punktem dostępowym WI-FI oraz Bluetooth - zasilanie z sieci elektrycznej 230V – 1 sztuka
 - klawiatura bezprzewodowa z gładzikiem – 1 sztuka
 - projektor multimedialny do zestawu mobilnego (rzutnik) – 1 sztuka
 - kamera rejestrująca punkt trafienia wiązką lasera podczerwonego i bezbarwnego z filtrami selektywnymi i możliwością demontażu tych filtrów – 1 sztuka,
 - drukarka – 1 sztuka,
 - mobilny ekran projekcyjny o minimalnych wymiarach: 2m x1,5m, – 1 sztuka,
 - zestaw głośników o minimalnych parametrach: moc minimum 80 W – komplet,
- i) specjalistyczne oprogramowanie wirtualnej strzelnicy dostarczone w najnowszej wersji producenta spełniające wszystkie wymogi użytkowe określone w Ogłoszeniu Konkursu Ofert pn. „Strzelnica w powiecie 2023” nr 1/2023/CWCR,
- j) bezprzewodowe laserowe symulatory (repliki) broni zasilana green-gaz - 4 szt. karabinków i 4 szt. pistoletów z funkcją wyzwiania strzału; symulowanie strzału powinno się cechować: realistyczną obsługą manualną symulatora (repliki) oraz działania mechanizmów broni, imitacją odgłosu strzału i zjawiska odrzutu, a także jednoznacznością rozpoznawalnością przez system informatyczny zarówno strzałów w ogniu pojedynczym jak i

seryjnym; możliwość stosowanie pasów nośnych i kabur do wykorzystywanych symulatorów broni strzeleckiej (repliki); niezbędny zestaw startowy materiałów eksploatacyjnych,

k) ładowarka bezprzewodowego modułu laserowego umożliwiająca podłączenie do 8 sztuk modułów,

l) kabury i futerały na broń oraz opakowanie transportowe do transportu systemu.

5. Szafa metalowa – 1 sztuka.

6. Maty strzeleckie – 4 sztuki.

Całkowita wartość zadania: **199 741,25 zł**

Wartość dotacji ze środków MON: **147 808,53 zł**

Projekt został zrealizowany i rozliczony.



„Termomodernizacja budynku dydaktycznego w ZSZ w Dynowie”

Opis inwestycji: W ramach realizacji zadania wykonany zostanie remont elewacji budynku dydaktycznego szkoły i łącznika – zostanie wykonane zgodnie z normami docieplenie budynku i elewacja z kolorystyką. Na dachu budynku łącznika zamontowane zostaną panele fotowoltaiczne o mocy ok. 20kW. Wewnątrz budynku stare oprawy oświetleniowe zostaną wymienione na nowe o wyższej skuteczności, ze źródłami światła LED dopasowanymi do funkcji oświetlenia pomieszczenia.

Realizacja inwestycji przyczyni się do poprawy stanu i efektywności wykorzystania infrastruktury energetycznej obiektu użyteczności publicznej. Realizacja inwestycji zmniejszy zużycie energii przekładając się na obniżenie kosztów funkcjonowania Zespołu Szkół Zawodowych oraz ochronę środowiska naturalnego poprzez redukcję emisji zanieczyszczeń, ograniczenie wykorzystania gazu ziemnego a także obniżenie zapotrzebowania na energię elektryczną w połączeniu z podniesieniem parametrów energetycznych budynku.

Przewidywany okres realizacji Inwestycji: Do 12 miesięcy

Przewidywany termin zakończenia inwestycji: 2025-12-31

Przewidywana wartość Inwestycji (w PLN): 2.300.000,00

Deklarowana kwota udziału własnego (w PLN): 300.000,00

Procentowy udział własny Wnioskodawcy w realizacji inwestycji: 13,04 %

Kwota wnioskowanych środków (w PLN): 2.000.000,00

W chwili obecnej przygotowany jest przetarg roboty.

Zadanie jest realizowane przez Wydział Rozwoju.

„Remont odcinków dróg powiatowych w miejscowości Dynów”

Zadanie realizowane będzie w miejscowości Dynów gdzie funkcjonowało zlikwidowane państwowe przedsiębiorstwo gospodarki rolnej. Planowany zakres robót obejmuje:

a) wykonanie remontu nawierzchni jezdni, tj.:

- wykonanie warstwy ścieralnej z BA,

- wykonanie warstwy wiążąco-profilowej z BA,

b) wykonanie odcinkowego remontu poboczy,

c) wykonanie odcinkowego remontu chodnika,

c) wykonanie odcinkowego remontu systemu odwodnienia drogi.

Realizacja zadania wpłynie na poprawę dostępności transportowej mieszkańców miejscowości Dynów, a także w znaczący sposób wpłynie na usprawnienie systemu komunikacyjnego regionu, co przyczyni się do bardziej efektywnego wykorzystania jego potencjału rozwojowego. Podniesienie poziomu efektywności funkcjonowania układu transportowego będzie skutkowało skróceniem czasu dojazdów do siedziby gminy, a także

do Rzeszowa, gdzie zlokalizowane są liczne zakłady pracy, szkoły, uczelnie wyższe, ośrodki kultury, ośrodki ochrony zdrowia oraz do istniejących w obrębie miasta Rzeszów Specjalnych Stref Ekonomicznych. Ponadto rozszerzenie dostępności komunikacyjnej tego obszaru wpłynie pozytywnie na rozwój konkurencyjności i przyczyni się do ożywienia przedsiębiorczości w miejscowości Dynów.

Remont nawierzchni odcinków dróg przyczyni się do podniesienia poziomu życia mieszkańców miejscowości, w której funkcjonowało zlikwidowane państwowe przedsiębiorstwo gospodarki rolnej.

Ponadto realizacja powyższego zadania przyczyni się do zniwelowania negatywnych skutków społeczno-gospodarczych wywołanych przez pandemię COVID-19.

Przewidywany okres realizacji Inwestycji: Do 12 miesięcy

Przewidywany termin zakończenia Inwestycji: 31.12.2024 r.

Przewidywana wartość Inwestycji (w PLN) 4 000 000,00

Deklarowana kwota udziału własnego (w PLN) 80 000,00

Procentowy udział własny Wnioskodawcy w realizacji inwestycji 2 %

Kwota wnioskowanych środków (w PLN) 3 920 000,00

W chwili obecnej przygotowywany jest przetarg.

Zadanie jest realizowane przez Zarząd Dróg Powiatowych.

„Budowa strzelnicy”

Opis inwestycji: Zakres wniosku obejmuje budowę strzelnicy sportowej przy ulicy Biznesowej w Rzeszowie o długości hali strzelań 50m wraz z salą instruktażową, pomieszczeniami biurowymi i technicznymi, mieszczącymi się w głównej bryle budynku o powierzchni całkowitej 1 120,46 m². Cały budynek będzie dostępny dla osób niepełnoprawnych. W ramach wniosku zostaną wykonane roboty budowlane min. roboty ziemne, fundamenty, roboty murowe, dach, elewacja, posadzki, tynki etc. Wykonane zostaną instalacje elektryczne i sanitarne. Wniosek obejmuje również wyposażenie nieruchomości hali strzelań w min: zespół kulochwyty głównego, kulochwyty dolny, przegrody pionowe, przykrycie hali strzelań czy system multimedialny przeznaczony do prowadzenia ćwiczeń strzeleckich. W hali strzelań znajdzie się sześć podstawowych linii strzeleckich zaprojektowanych w rozstawie osi podłużnych stanowisk co 1,3 m. Każde stanowisko strzeleckie o wymiarach: 2,5 m (długość) x 1,2 m (szerokość) o powierzchni utwardzonej. Konstrukcja podłoża hali strzelań pozwoli na prowadzenie w dowolnym (dozwolonym) miejscu strzelania z wszystkich postaw strzeleckich. Strefa strzelań strzelnicy przystosowana będzie do strzelania ze stałej i zmiennych linii otwarcia ognia z pistoletów i karabinów bocznego zapłonu w kalibrze 5,6 mm (.22 LR), z pistoletów i rewolwerów w kalibrze do 11,43 mm, karabinków nabojem pośrednim 5,56x45 mm NATO, nabojem 7,62x39 mm przy założeniu odporności elementów konstrukcji wraz z zabezpieczeniami mina przebite pociskiem o energii do 8.000 [J] z uwzględnieniem odpowiednich współczynników bezpieczeństwa. Kryta strzelnica sportowa posłuży rozwojowi sportu oraz zdrowego trybu życia. Sporty strzeleckie wymagają skupienia, precyzji i samodyscypliny, co pozytywnie wpływa na rozwój psychiczny i fizyczny uczestników. Wprowadzenie strzelectwa sportowego do programu edukacyjnego może przyczynić się do zwiększenia liczby młodych adeptów tej dyscypliny oraz popularyzacji zdrowych form rekreacji. Nie bez znaczenie pozostaje fakt, że w bieżącym roku została zmieniona podstawa programowa w zakresie Edukacji dla Bezpieczeństwa, co wymaga dostosowania infrastruktury do nowego programu kształcenia. Kryta strzelnica sportowa stwarza dogodne warunki do nauki bezpiecznej obsługi broni, rozwijając odpowiednie umiejętności oraz świadomość w zakresie przestrzegania procedur bezpieczeństwa. Dodatkowo, kryta strzelnica może pełnić rolę centrum szkoleniowego dla służb mundurowych oraz organów odpowiedzialnych za bezpieczeństwo publiczne. Odpowiednie szkolenie funkcjonariuszy w zakresie obsługi broni jest kluczowe dla utrzymania porządku i bezpieczeństwa w społeczeństwie. W rezultacie, budowa krytej strzelnicy sportowej wpisuje się w dążenie do rozwoju sportów strzeleckich oraz do wykształcenia świadomych, odpowiedzialnych obywateli, gotowych sprostać współczesnym wyzwaniom.

Przewidywany okres realizacji Inwestycji: Powyżej 12 miesięcy

Przewidywany termin zakończenia inwestycji: 2025-12-31

Wartość Inwestycji (w PLN): 17 034 270,00

Deklarowana kwota udziału własnego (w PLN): 2 034 270,00

Kwota wnioskowanych środków (w PLN): 15.000.000,00

„Zwiększenie poziomu bezpieczeństwa cyfrowego Powiatu Rzeszowskiego oraz jego jednostek podległych”, dofinansowanego w ramach konkursu grantowego „Cyberbezpieczny Samorząd”, Fundusze Europejskich na Rozwój Cyfrowy 2021-2027 (FERC) Priorytet II: Zaawansowane usługi cyfrowe Działanie 2.2. – Wzmocnienie krajowego systemu cyberbezpieczeństwa, zwracam się z prośbą o zabezpieczenie w budżecie Powiatu środków dotyczących wydatków dla realizacji w/w projektu zgodnie z poniższym wyszczególnieniem:

Okres realizacji projektu: marzec 2024 r. – kwiecień 2026 r.

Celem projektu jest zwiększenie poziomu bezpieczeństwa informacji Powiatu Rzeszowskiego i jego jednostek podległych poprzez wzmacnianie odporności oraz zdolności do skutecznego zapobiegania i reagowania na incydenty w systemach informacyjnych.

Cel projektu jest spójny z celem szczegółowym Priorytetu II Zaawansowane usługi cyfrowe w ramach w ramach FERC, jakim jest czerpanie korzyści z cyfryzacji dla obywateli, przedsiębiorstw, organizacji badawczych i instytucji publicznych.

W ramach grantu zaplanowany jest rozwój infrastruktury informatycznej urzędu w kierunku wzmocnienia bezpieczeństwa posiadanych zasobów oraz zwiększenia odporności na awarie. Realizatorem projektu jest Powiat Rzeszowski.

W kierunku realizacji powyższych założeń w projekcie przewidziano cztery zadania:

1. Wzmocnienie obszaru organizacyjnego: aktualizacja dokumentacji SZBI w pełnym zakresie, zarówno dla Starostwa, jak i w/w jednostek podległych (PCPR, PODGiK, ZDP).

2. Wzmocnienie obszaru technicznego: W ramach tego zadania przewidziano uzupełnienie już posiadanej infrastruktury informatycznej, tj. zaplanowano zakup systemu SIEM. W tym zakresie niezbędne jest doposażenie Starostwa Powiatowego w Rzeszowie w serwer do obsługi systemu SIEM, aby realizacja podstawowych funkcjonalności systemu przebiegała w sposób prawidłowy i niezakłócony. Wdrożenie systemu SIEM zapewni monitoring środowiska informatycznego i automatyzację reagowania na incydenty. Zakupiony i wdrożony system wzmocni i przyspieszy reakcję na naruszenia bezpieczeństwa w systemach IT poprzez korelację zdarzeń, optymalizację kosztów rozwoju i utrzymania bezpieczeństwa IT. Zapewni również usprawnienie zarządzania podatnościami a także automatyzację procesu Analizy Ryzyka. Połączenie wbudowanych narzędzi kontekstowych (elektroniczna dokumentacja, analiza ryzyka cyberzagrożeń) pozwoli skutecznie monitorować zagrożenia, umożliwiając jednocześnie skategoryzować oraz podzielić zagrożenia na potencjalnie niebezpieczne oraz fałszywe alarmy (tzw. false-positive).

3. Wzmocnienie obszaru kompetencyjnego: Zaplanowano szkolenia (stacjonarne i/lub on-line) z zakresu cyberbezpieczeństwa dla wszystkich pracowników, kadry zarządzającej oraz pracowników IT w celu zapewnienia regularnego podnoszenia poziomu świadomości cyberbezpieczeństwa, a także niezbędne będzie szkolenie dla audytorów wewnętrznych SZBI, w których wezmą udział przedstawiciele Powiatu i jednostek podległych. Dla pracowników IT przewidziano następujące szkolenia: Warsztaty z Comptia Security i przygotowanie do egzaminu SY0-601), Security/bezpieczny administrator - praktyczny warsztat z bezpieczeństwa IT, Zarządzanie bezpieczeństwem w środowisku MS Windows Server i Windows 10/11, Security/warsztaty z wybranych elementów bezpieczeństwa IT, Bezpieczeństwo Windows (praktyczne warsztaty z ochrony systemu), FortiGate Infrastructure.

4. Usługi wspomagające realizację projektu: Usługa zarządzania projektem podmiotowi posiadającemu stosowne kwalifikacje i min. 2 letnie doświadczenie w prowadzeniu projektów z obszaru cyberbezpieczeństwa.

Wartość całego projektu: 850 000,00 zł, w tym:

Dofinansowanie (100 %): 850 000,00 zł

Wkład EU: 705 500,00 zł

Budżet państwa: 144 500,00 zł

Wkład własny (0%): 0,00 zł

Projekty pozytywnie ocenione na etapie oceny merytorycznej i zaproszone do udziału w negocjacjach:

1) Nowa oferta szkolnictwa ogólnego w Zespole Szkół w Sokołowie Małopolskim

W dniu 27.10.2023 r. Powiat Rzeszowski złożył wniosek o dofinansowanie projektu w ramach Programu Regionalnego Fundusze Europejskie dla Podkarpacia 2021-2027, nr. FEPK.07.12-IP.01-004/23 PRIORYTET 7 FEPK.07 Kapitał ludzki gotowy do zmian DZIAŁANIE FEPK.07.12 „Szkolnictwo ogólne”.

Projekt zakłada, iż Powiat Rzeszowski będzie liderem, w ramach działań projektowych planuje się w okresie **od 01.04.2024 r do 31.08.2026 r.** Wartość ww. projektu wynosi **892 046,40 zł**, z tego dofinansowanie **802 841,76 zł. (90,00 %).**

Celem głównym projektu jest Poprawa jakości kształcenia ogólnego uczniów/uczennic LO w Zespole Szkół w Sokołowie Młp. w okresie od 01.04.2024 r. do 31.08.2026 r. poprzez wprowadzenie nowej oferty szkoleniowo-edukacyjnej. Cel projektu wpisuje się w cel szczegółowy wskazany w programie regionalnym FEP 2021-2027 (EFS+.CP4.F) poprzez zwiększenie równego i szybkiego dostępu do dobrej jakości edukacji dla uczniów Zespołu Szkół w Sokołowie Małopolskim, doradztwo zawodowe, a także poprzez podnoszenie kompetencji kadr pedagogicznych.

Cel projektu, odpowiadający na problemy i potrzeby grupy docelowej, zostanie osiągnięty poprzez realizację następujących zadań:

Zadanie 1 Zajęcia dla uczniów rozwijające kompetencje kluczowe

Zadanie 2 Zajęcia dla uczniów specjalistyczne na uczelni wyższej

Zadanie 3 Wyjazdy edukacyjno- szkoleniowe do zajęć rozwijających kompetencje kluczowe

Zadanie 4 Wyjazdy na obozy językowe

Zadanie 5 Szkolenia dla nauczycieli

Zadanie 6 Szkolenia – specjalne potrzeby uczniów

Zadanie 7 Cykl szkoleń Cyberbezpieczeństwo a szkoła

Zadanie 8 Doradztwo zawodowe a uczeń

Zadanie 9 Wyposażenie do pracowni i do prowadzenia zajęć

Projekt realizowany będzie przez Powiat Rzeszowski będący podmiotem administracji publicznej przy współudziale Zespołu Szkół w Sokołowie Małopolskim. Projekt realizowany będzie na obszarze powiatu rzeszowskiego, a wsparciem objętych zostanie 120 uczniów (80 kobiet i 40 mężczyzn) w wieku od 14 do 19 lat, 25 nauczycieli (16 K, 9M) oraz wszyscy rodzice uczniów Liceum Ogólnokształcącego. Zadania realizowane będą przez jednostkę organizacyjną powiatu rzeszowskiego tj. Zespół Szkół w Sokołowie Młp.

2) „Zwiększenie szans na rynku pracy. Nowa oferta szkolnictwa zawodowego w jednostkach oświatowych powiatu rzeszowskiego.”

W dniu 09.11.2023 r. Powiat Rzeszowski złożył wniosek o dofinansowanie projektu „Zwiększenie szans na rynku pracy. Nowa oferta szkolnictwa zawodowego w jednostkach oświatowych powiatu rzeszowskiego.” w ramach Programu Regionalnego Fundusze Europejskie dla Podkarpacia 2021-2027 PRIORYTET 7/ FEPK.07 Działanie 7.13 Szkolnictwo zawodowe.

Wartość całkowita projektu: 4 689 663,30 zł

Wartość dofinansowania: 4 220 696,97 zł (90%)

Data rozpoczęcia realizacji projektu: 01.02.2024 r.

Data zakończenia realizacji projektu: 31.08.2026 r.

Celem przewidzianym do osiągnięcia w wyniku realizacji projektu jest poprawa jakości szkolnictwa zawodowego dostosowanego do potrzeb rynku pracy oraz wzbogacenie oferty edukacyjnej szkół zawodowych w jednostkach oświatowych powiatu rzeszowskiego. Celem podjętych działań w projekcie jest poprawa jakości kształcenia zawodowego Zespołu Szkół Techniczno-Weterynaryjnych w Trzcianie, Zespołu Szkół w Sokołowie Małopolskim, Zespołu Szkół Zawodowych w Dynowie, poprzez podniesienie i dostosowanie umiejętności oraz kwalifikacji zawodowych uczniów do wymogów rynku pracy, doskonalenie kompetencji zawodowych nauczycieli przedmiotów zawodowych, wzmocnienie współpracy z otoczeniem społeczno-gospodarczym, a także wzbogacenie oferty edukacyjnej szkoły.

Cel projektu, odpowiadający na problemy i potrzeby grupy docelowej, zostanie osiągnięty poprzez realizację następujących zadań:

Zespół Szkół w Sokolowie Młp.:

1. Staże dla uczniów
2. Doskonalenie umiejętności i kompetencji zawodowych NN zawodu
3. Wejście absolwentów na rynek pracy – dodatkowe uprawnienia i umiejętności zawodowe – kursy dla uczniów
4. Przygotowanie do egzaminów zewnętrznych i zawodu (stacjonarne lub online)
5. Doradztwo zawodowe
6. Specjalne potrzeby edukacyjne uczniów
7. Współpraca z Uczelniami Wyższymi - zajęcia na uczelni wyższej.
8. Wizyty Studyjne do przedsiębiorstw
9. Dopuszczenie pracowni zawodowych
10. Dopuszczenie biblioteki w podręczniki

Zespół Szkół Techniczno-Weterynaryjnych w Trzcianie:

1. Organizacja staży uczniowskich
2. Organizacja kursów i warsztatów branżowych dla uczniów
3. Organizacja wizyt studyjnych uczniów do firm i na targi branżowe.
4. Organizacja doskonalenia zawodowego dla nauczycieli - kursy, szkolenia i warsztaty dla nauczycieli.
5. Dopuszczenie pracowni zawodowych do technikum.

Zespół Szkół Zawodowych w Dynowie:

1. Staże i praktyki zawodowe w zakładach pracy
2. Kursy/szkolenia dla uczniów
3. Doksztalcanie nauczycieli. Kursy i szkolenia doksztalcające dla nauczycieli przedmiotów zawodowych, oraz instruktorów praktycznej nauki zawodu
4. Dopuszczenie szkoły w nowoczesne pomoce dydaktyczne

Projekt realizowany będzie przez Powiat Rzeszowski będący podmiotem administracji publicznej przy współudziale w/w szkół - jednostek oświatowych powiatu oraz partnera projektu. Projekt będzie realizowany na terenie powiatu rzeszowskiego, a wsparciem zostanie objętych 723 osoby, w tym 661 uczniów w wieku od 14 do 19 lat (K 341, M 320) oraz 62 nauczycieli (K 36, M 26). Powyższe działania będą realizowane **w ramach partnerstwa z Cechem Rzemiosł Wielobranżowych w Rzeszowie.**

2. Edukacja publiczna

Powiat Rzeszowski realizując zadania z zakresu edukacji publicznej, określone w art. 4 ust. 1 ustawy z dnia 5 czerwca 1998 r. o samorządzie powiatowym (Dz.U. z 2024 r., poz. 107), wykonywał zadania organu prowadzącego dla 8 jednostek oświatowych, w których w roku kalendarzowym 2023 uczyło się 2194 uczniów, w tym 2072 w szkołach ponadpodstawowych oraz 122 w szkołach specjalnych. Łączna liczba oddziałów wynosiła 102, w tym 77 oddziałów szkół ponadpodstawowych, 25 oddziałów szkół specjalnych oraz dodatkowo 2 zespoły rewalidacyjno-wychowawcze. Zatrudnionych było 331 nauczycieli oraz około 123 pracowników niepedagogicznych. Zadaniem powiatu jest również zapewnienie pomocy psychologiczno-pedagogicznej dla dzieci mieszkających na terenie powiatu i uczniów szkół podstawowych, ponadpodstawowych i innych placówek mających swoją siedzibę na terenie Powiatu Rzeszowskiego. Zadanie to jest realizowane przez Poradnię Psychologiczno – Pedagogiczną Nr 1 w Rzeszowie.

2.1. Liczba oddziałów i uczniów w roku szkolnym 2023/2024 (wg. stanu na dzień 01.09.2023 r.)

Jednostka	Szkoły wchodzące w skład zespołu szkół	Zawód/Profil kształcenia	Liczba oddziałów		Liczba uczniów	
Zespół Szkół Techniczno-Weterynaryjnych im. Bohaterów Westerplatte w Trzcianie 36-071 Trzciana 192	Technikum w Trzcianie	technik weterynarii	12	17	336	481
		technik żywienia i usług gastronomicznych	2		55	
		technik usług fryzjerskich	3		90	
	Liceum Ogólnokształcące w Trzcianie		4		99	
	Razem:		21		580	
Szkoła posiada własny internat, w którym przebywało 281 wychowanków (8,5 grupy).						
Zespół Szkół Zawodowych im. Kardynała Stefana Wyszyńskiego w Dynowie ul. Polna 3 36-065 Dynów	Technikum w Dynowie	technik pojazdów samochodowych	5	16	124	448
		technik informatyk	5		152	
		technik handlowiec	3		79	
		technik logistyk	3		93	
	Branżowa Szkoła I stopnia w Dynowie	mechanik pojazdów samochodowych	3		60	
Razem:		19		508		
Liceum Ogólnokształcące im. Komisji Edukacji Narodowej w Dynowie ul. 1 Maja 17 36-065 Dynów			13		328	
Razem:			12		328	
Zespół Szkół w Sokołowie Młp. ul. Lubelska 37 36-050 Sokołów Młp.	Liceum Ogólnokształcące im. T. Kościuszki w Sokołowie Młp.		5		121	
	Technikum w Sokołowie Młp.	technik ekonomista	2,33	9	48	234
		technik informatyk	4,33		122	
		technik żywienia i usług gastronomicznych	2,33		64	
	Branżowa Szkoła I stopnia w Sokołowie Młp.	mechanik pojazdów samochodowych	1,5	3	53	105
kucharz		1,5	52			
Razem:			17		460	
Zespół Szkół w Tyczynie ul. Grunwaldzka 25 36-020 Tyczyn	Liceum Ogólnokształcące im. Władysława Orkana w Tyczynie		7		196	
Razem:			8		7	

Raport o stanie Powiatu Rzeszowskiego za 2023 rok

Specjalny Ośrodek Szkolno-Wychowawczy im. Kornela Makuszyńskiego w Mrowli 36-054 Mrowla 52	Szkoła Specjalna Przesposabiająca do Pracy w Mrowli	9	44
	Szkoła Podstawowa Specjalna Nr 2 w Mrowli	13	46
	Razem:	22	90
	Ośrodek posiada własny internat, w którym przebywało 41 wychowanków (8 grup), świetlice dla 40 wychowanków (5 grup), ponadto dodatkowo prowadził 2 zespoły rewalidacyjno-wychowawcze dla 5 wychowanków.		
Młodzieżowy Ośrodek Socjoterapii w Rzeszowie ul. Budziwojska 149 35-317 Rzeszów	Szkoła Podstawowa Specjalna Nr 32 w Rzeszowie	3	32
	Ośrodek posiada własny internat, w którym przebywało 24 wychowanków (3 grupy)		
Poradnia Psychologiczno-Pedagogiczna Nr 1 w Rzeszowie ul. Batorego 9 35-005 Rzeszów	Obejmuje swoim działaniem dzieci i młodzież z 13 gmin i miasta Dynów		

2.2 Koszty utrzymania uczniów wraz z ilością uczniów i stanem zatrudnienia w poszczególnych jednostkach (liczba uczniów i oddziałów podana w ujęciu średniorocznym)

Nazwa szkoły	Liczba uczniów i oddziałów w 2023 r.		Zatrudnienie w 2023 r. (w przeliczeniu na etaty)			Wydatki na 31.12.2023 r.	Koszt utrzymania 1 ucznia. [zł]
	uczniowie	Oddziały	pracow. pedagog. czni.	pracow. niepedagog. czni.	Razem		
Zespół Szkół w Sokołowie Młp.	461	17	37,87	9	46,87	5 540 703,60	12 019
Zespół Szkół w Tyczynie	190	7	16,44	5	21,44	2 450 379,78	12 897
Liceum Ogólnokształcące w Dynowie	340	13,3	27,03	9,25	36,28	4 563 211,00	13 421
Zespół Szkół Zawodowych w Dynowie	506	19,3	43,47	18,75	62,22	7 850 177,95	15 514
Zespół Szkół Techniczno-Weterynaryjnych w Trzcianie	595	21,6	63,60	22,50	86,10	11 189 435,10	18 806
Młodzieżowy Ośrodek Socjoterapii w Rzeszowie	30	4	20,29	12,50	32,79	3 974 685,13	132 490
Specjalny Ośrodek Szkolno-Wychowawczy w Mrowli	100	23,7	66,83	27	93,83	11 812 337,10	118 123
OGÓLEM	2 222	105,9	275,53	104	379,53	47 380 929,66	21 324

2.3. Zatrudnienie nauczycieli, w rozbiciu na poszczególne stopnie awansu zawodowego (wg stanu na dzień 30.09.2023 r.)

	Liczba etatów zatrudnionych nauczycieli			
	nauczyciel bez stopnia	nauczyciel mianowany	nauczyciel dyplomowany	ogółem
ZSTW w Trzcianie	10,64	10,20	44,71	65,55
ZSZ w Dynowie	6,25	8,22	29,75	44,22
LO w Dynowie	2,10	4,33	20,28	26,71

ZS w Sokołowie Młp.	6,91	5	26,66	38,57
ZS w Tyczynie	3,39	0,75	11,48	15,62
SOSW w Mrowli	16	11,50	41	68,50
PPP nr 1 w Rzeszowie	6	2	11	19
MOS w Rzeszowie	5,17	3,50	8,75	17,42
Ogółem:	56,46	45,50	193,63	295,59

2.4. Wyniki naboru do szkół i placówek oświatowych w latach szkolnych 2022/2023 oraz 2023/2024

Typ szkoły	Rok szkolny	
	2022/2023	2023/2024
Technikum	318	284
Liceum ogólnokształcące	229	234
Branżowa Szkoła I Stopnia	64	43
Szkoła Podstawowa Specjalna	21	12
Ogółem:	632	573

2.5. Awans zawodowy nauczycieli i szkolenia nauczycieli

W roku 2023 przeprowadzono 18 postępowań egzaminacyjnych dla nauczycieli kontraktowych ubiegających się o uzyskanie stopnia awansu zawodowego nauczyciela mianowanego. Wydano 18 decyzji administracyjnych – aktów nadania stopnia awansu zawodowego nauczyciela mianowanego.

W ramach środków na wspomaganie szkół i placówek oraz sieci współpracy i samokształcenia dla nauczycieli zorganizowano dwie formy szkoleniowe:

- „Kryzys samobójczy u dzieci i młodzieży – jak reagować i pomagać”,
- „Interwencja kryzysowa w szkole w przypadku próby samobójczej, samobójstwa”.

2.6. Wsparcie oraz formy pomocy materialnej dla uczniów

W ramach Programu „Zostań Żołnierzem Rzeczypospolitej”, Powiat Rzeszowski otrzymał dofinansowanie z Ministerstwa Obrony Narodowej z przeznaczeniem na wsparcie oddziału przygotowania wojskowego w Liceum Ogólnokształcącego w Dynowie, tj. na zakup ubioru dla uczniów OPW rozpoczynających naukę w klasach I w roku szkolnym 2023/24, oraz na zakup wyposażenia specjalistycznego dla oddziału OPW. Całkowity koszt realizacji zadania wyniósł 167 650 zł, otrzymana dotacja 134 120 zł, wkład własny 33 530 zł.

W związku z udzielanym wsparciem z budżetu państwa na rzecz pomocy Ukrainie, a w szczególności obywatelom Ukrainy dotkniętym konfliktem zbrojnym przybyłym na terytorium Polski po dniu 24.02.2022 r., w ramach Funduszu Pomocy w roku 2023 na dodatkowe zadania oświatowe otrzymano 423 941 zł.

W ramach programu „Laptop dla ucznia”, uczniowie klas IV Szkoły Podstawowej Nr 2 w Mrowli wchodzącej w skład Specjalnego Ośrodka Szkolno-Wychowawczego w Mrowli otrzymali 4 laptopy, o łącznej wartości 11 640,72 zł

W ramach programu „Laptop dla nauczyciela” zostało złożonych 42 wnioski nauczycieli (5 wniosków nauczycieli ze Szkoły Podstawowej Specjalnej Nr 32 w Młodzieżowym Ośrodku Socjoterapii w Rzeszowie i 37

wniosków nauczycieli ze Szkoły Podstawowej Nr 2 w Specjalnym Ośrodku Szkolno-Wychowawczym w Mrowli) na zakup laptopa lub laptopa przeglądarkowego o wartości 2 500 zł.

Złożono wnioski o środki na rok 2024 dla 3 szkół w ramach Narodowego Programu Czytelnictwa 2.0 na lata 2021 - 2025 – Priorytet 3 na kwotę 45 000 zł.

Przygotowano wnioski o środki z dotacji celowych z budżetu państwa na:

- wyposażenie szkół w podręczniki, materiały edukacyjne lub materiały ćwiczeniowe (otrzymano 26 842,96 zł);
- Przygotowano wnioski do MEN o zwiększenie części oświatowej subwencji z tytułu dofinansowania:
- kosztów związanych ze zwiększonym odpisem na zakładowy fundusz świadczeń socjalnych dla nauczycieli (otrzymano 79 013 zł);
- wzrostu zadań szkolnych i pozaszkolnych polegających na wzroście liczby uczniów przeliczeniowych w stosunku do danych przyjętych do naliczenia algorytmem części oświatowej subwencji ogólnej na 2023 r. (otrzymano 45 882 zł);
- na nagrodę specjalną z okazji 250. rocznicy utworzenia Komisji Edukacji Narodowej (otrzymano 429 358,05 zł);

W szkołach prowadzonych przez Powiat Rzeszowski w roku 2023 uczniowie otrzymali następujące formy pomocy materialnej:

- Stypendium Prezesa Rady Ministrów – 8;
- Stypendium za wyniki w nauce lub osiągnięcia sportowe – 35;
- Dofinansowanie podręczników szkolnych – 54.

2.7. Pomoc psychologiczno-pedagogiczna dla dzieci i młodzieży z terenu Powiatu Rzeszowskiego.

W ramach programu wsparcia rodzin „Za życiem”, realizowanego przez Poradnię Psychologiczno-Pedagogiczną Nr 1 w Rzeszowie, będącą wiodącym ośrodkiem koordynacyjno-rehabilitacyjno-opiekuńczym na obszarze Powiatu Rzeszowskiego, w okresie sprawozdawczym, tj. od 1 stycznia 2023 r. do 31 grudnia 2023 r. zrealizowano następujące działania:

- 1) objęto wsparciem 9 dzieci i 9 rodziców/opiekunów prawnych;
- 2) zrealizowano 466 godzin wczesnego wspomaganie rozwoju dziecka – w tym:
 - 108 godzin logopedycznych/neurologicznych/surdologopedycznych;
 - 149 godzin psychologicznych;
 - 92 godzin pedagogicznych/oligofreno/surdo/tyflo;
 - 117 godzin zajęć rehabilitacji ruchowej prowadzonych przez fizjoterapeutę;
 - przeprowadzono 54 godzin zajęć z rodzicami.

Koszt zrealizowanej pomocy to 49 082,58 zł.

W internacie Zespołu Szkół Techniczno-Weterynaryjnych w Trzcianie na utrzymanie dwóch pokoi, zapewniających odpowiednie warunki pobytu uczennic w ciąży do czasu urodzenia dziecka wydatkowano 800 zł.

2.8. Kształcenie specjalne

W 2023 r. w celu realizacji orzeczeń o potrzebie kształcenia specjalnego wydano 46 skierowań do specjalnych ośrodków szkolno-wychowawczych i szkół specjalnych.

Lp.	Ośrodek	Organ prowadzący	Liczba dzieci skierowanych	Rodzaj zaburzeń i odchyłeń rozwojowych
1.	SOSW w Mrowli	Powiat Rzeszowski	17	Niepełnosprawność intelektualna w stopniu umiarkowanym, w stopniu głębokim, autyzm, zespół Aspergera, niepełnosprawność ruchowa, w tym z afazją
2.	MOS w Rzeszowie	Powiat Rzeszowski	2	Zagrożenie niedostosowaniem społecznym
3.	ZSS w Rzeszowie	Miasto Rzeszów	11	Niepełnosprawność intelektualna w stopniu lekkim, umiarkowanym, znacznym,

				autyzm, zespół Aspergera, niepełnosprawność ruchowa, w tym z afazją
4.	SOSW w Leżajsku	Powiat Leżajski	8	Niepełnosprawność intelektualna w stopniu lekkim, umiarkowanym, autyzm, zespół Aspergera, niepełnosprawność sprzężona
5.	SOSW Nr 3 w Przemyślu	Miasto Przemyśl	1	Niepełnosprawność sprzężona, niepełnosprawność ruchowa, w tym z afazją, autyzm, zespół Aspergera
6.	SOSW we Frysztaku	Powiat Strzyżowski	2	Niepełnosprawność intelektualna w stopniu lekkim, autyzm, z zespołem Aspergera,
7.	SOSW w Strzyżowie	Powiat Strzyżowski	2	Niepełnosprawność intelektualna w stopniu umiarkowanym, autyzm, zespół Aspergera, niepełnosprawność sprzężona, niepełnosprawność ruchowa
8.	Zespół Szkół i Placówek „Centrum dla Niewidomych i Słabowidzących” w Krakowie	Miasto Kraków	1	Słabo widzenie
9.	MOS w Łysej Górze	Powiat Brzeski	1	Zagrożenie niedostosowaniem społecznym
10.	MOS w Skarżysku Kamiennej	Powiat Skarżyski	1	Zagrożenie niedostosowaniem społecznym

2.9. Najważniejsze dokonania w zakresie poprawy bazy szkół i placówek dokonane ze środków budżetowych (wykonane remonty, zakup sprzętu)

W roku 2023 wydano na doposażenie szkół i poprawę bazy dydaktycznej około **1 111 436 zł**, z tego środki pozabudżetowe stanowią **176 346 zł**. Podział tych środków na poszczególne szkoły i placówki przedstawiono poniżej:

Nazwa szkoły	Środki finansowe	
	budżetowe	pozabudżetowe
Zespół Szkół w Sokołowie Młp.	23 008	26 738
Zespół Szkół w Tyczynie	220 800	0
Liceum Ogólnokształcące w Dynowie	234 297	126 837
Zespół Szkół Zawodowych w Dynowie	14 212	0
Zespół Szkół Techniczno–Weterynaryjnych w Trzcianie	337 883	5 927
Młodzieżowy Ośrodek Socjoterapii w Rzeszowie	10 699	0
Specjalny Ośrodek Szkolno –Wychowawczy w Mrowli	79 896	15 620
Poradnia Psychologiczno–Pedagogiczna Nr 1 w Rzeszowie	14 295	1 224
Ogółem:	935 090	176 346

3. Promocja i ochrona zdrowia

Powiat Rzeszowski realizuje zadania z zakresu promocji i ochrony zdrowia przy pomocy dwóch publicznych zakładów opieki zdrowotnej: Zespołu Opieki Zdrowotnej Nr 2 w Rzeszowie oraz Szpitala Chorób Płuc i Opieki Długoterminowej im. Jana Pawła II w Górnicy.

3.1. Działalność Zespołu Opieki Zdrowotnej Nr 2 w Rzeszowie

3.1.1. Ogólna charakterystyka zakładu, jego działalność, programy zdrowotne

Głównym celem działania ZOZ jest udzielanie świadczeń zdrowotnych służących ratowaniu, przywracaniu i poprawie zdrowia, promocja zdrowia oraz inne działania medyczne wynikające z procesu leczenia.

ZOZ udziela świadczeń w następujących formach:

- Opieka stacjonarna: ZODiP w Błażowej, ZOL w Dynowie i w Hyżnem,
- Opieka ambulatoryjna świadczona w zakresie:
 - podstawowa opieka zdrowotna lekarza rodzinnego, pielęgniarki i położnej środowiskowej, higienistek szkolnych,
 - specjalistyczna ambulatoryjna opieka zdrowotna: poradnia alergologiczna, poradnia chirurgii ogólnej, chirurgii ogólnej dla dzieci, chirurgii urazowo – ortopedycznej, chirurgii urazowo- ortopedycznej dla dzieci, dermatologiczna, diabetologiczna, endokrynologiczna, laryngologiczna, laryngologiczna dla dzieci, pulmonologiczna, pulmonologiczna dla dzieci, ginekologiczno – położnicza, kardiologiczna, neurologiczna, neurologiczna dla dzieci, okulistyka, reumatologiczna, osteoporozy, rehabilitacyjna, urologiczna, preluksacyjna, logopedyczna, wad postawy,
 - rehabilitacja lecznicza: rehabilitacja ambulatoryjne, dzienne ośrodki rehabilitacji,
 - opieka psychiatryczna: poradnie: zdrowia psychicznego, zdrowia psychicznego dla dzieci i młodzieży, psychologiczna, poradnia leczenia nerwic,
 - stomatologia
 - programy profilaktyczne: profilaktyka raka piersi, raka szyjki macicy, profilaktyka chorób układu krążenia,
- diagnostyka laboratoryjna i obrazowa : RTG, USG, densytometria, mammografia, tomografia komputerowa, rezonans magnetyczny, endoskopia.

Wymienione zadania realizowane są w następujących komórkach organizacyjnych:

- Przychodnia Specjalistyczna – Centrum Diagnostyczne
- Przychodnie Rejonowe
- Gminne Ośrodki Zdrowia
- Wiejskie Ośrodki Zdrowia
- Punkty Lekarskie
- Zakłady Opiekuńczo – Lecznicze.

Opieka długoterminowa

Opieka długoterminowa realizowana jest w Zakładzie Opieki Długoterminowej w Błażowej oraz w Zakładzie Opiekuńczo-Leczniczym w Hyżnem i Dynowie. W 2023 roku pod opieką zakładów przebywało **336** pacjentów. Opieka długoterminowa realizowana jest również poprzez pielęgniarską opiekę długoterminową domową, którą realizują 3 pielęgniarki, które miały w 2023 roku pod swoją opieką **10** pacjentów.

Otwarcie ZOL Dynów

W październiku 2023 r. nastąpiło uroczyste otwarcie rozbudowanego Zakładu Opiekuńczo-Leczniczego w Dynowie. Inwestycja obejmowała 2 etapy:

- Rozbudowa Zakładu Opiekuńczo – Leczniczego o 50-łóżkowy pawilon wraz z niezbędnymi pomieszczeniami towarzyszącymi oraz niezbędną infrastrukturą zewnętrzną
- Przebudowa istniejącego budynku obejmująca wydzielenie Przychodni Rejonowej od Zakładu Opiekuńczo – Leczniczego wraz z remontem i dostosowaniem do wymagań ochrony przeciwpożarowej obiektu w części Zakładu Opiekuńczo – Leczniczego.

Powierzchnia użytkowa rozbudowanej części budynku to 1775 m². Liczba łóżek przeznaczonych dla pacjentów Zakładu Opiekuńczo-Leczniczego w Dynowie to 77 sztuk.



W grudniu 2023 roku NFZ ogłosił konkurs ofert na zawieranie umów ze świadczeniodawcami w zakresie świadczeń pielęgnacyjno-opiekuńczych. ZOZ Nr 2 w Rzeszowie złożył ofertę w konkursie obejmującą świadczenie usług w zakładach opiekuńczych: ZOD Błażowa – 88 miejsc, ZOL Dynów – 77 miejsc, ZOL Hyżnej – 50 miejsc oraz świadczenia realizowane przez pielęgniarki opieki długoterminowej w domu pacjenta.

W związku z rozbudową ZOL w Dynowie i zwiększeniem możliwości przyjmowania pacjentów z liczby 42 do 77, ZOZ Nr 2 wnioskował o zwiększenie kontraktu, tak aby w pełni wykorzystać możliwości nowo rozbudowanej placówki. Z uwagi na ograniczone środki finansowe w budżecie na 2024r. Narodowego Funduszu Zdrowia, w szczególności na opiekę długoterminową, NFZ nie rozpatrzył pozytywnie oferty o zwiększenie liczby łóżek w ZOL Dynów. Przyznano środki finansowe jedynie na 45 miejsc, ponadto wartość całego kontraktu na 2024r. została zmniejszona w stosunku do roku 2023.

Podstawowa opieka zdrowotna

W ubiegłym roku w podstawowej opiece zdrowotnej dzielono **318 164**. W Ambulatorium Opieki Całodobowej w Dynowie i w Sokołowie Małopolskim zrealizowano w sumie **12 891** porady lekarskie.

Opieka koordynowana w poz

Od kwietnia 2023 r. ZOZ Nr 2 w Rzeszowie rozpoczął wdrażanie nowego modelu opieki w podstawowej opiece zdrowotnej. Placówką, która rozpoczęła pilotaż była poradnia ogólna w Przychodni Rejonowej w Rzeszowie przy ul. Fredry 9. W ramach opieki koordynowanej zespół składający się z lekarza poz, pielęgniarki, dietetyka, lekarza specjalisty i koordynatora sprawuje kompleksową opiekę nad pacjentem zdrowym i przewlekle chorym. Opieka koordynowana umożliwia opiekę w ramach ścieżki kardiologicznej, diabetologicznej, pulmonologicznej i endokrynologicznej. W kolejnych miesiącach 2023r. pozostałe placówki ZOZ Nr 2 zostały włączone do realizacji opieki koordynowanej w poz. Poszczególne placówki zostały wyposażone w holtry ciśnieniowe, aby umożliwić pacjentom łatwiejszy dostęp do badań specjalistycznych.

Ambulatoryjna opieka specjalistyczna

We wszystkich poradniach specjalistycznych ZOZ nr 2 w Rzeszowie w 2023 r. zrealizowano **161 125** świadczeń medycznych dla **83 960** dla pacjentów (wzrost liczby pacjentów o 10 % w stosunku do poprzedniego roku).

W 2023r. udało się pozyskać nowych lekarzy specjalistów do poradni ginekologiczno-położniczej w Rzeszowie, Dynowie, Lubeni i Chmielniku, poradni chirurgii ogólnej w Błażowej, poradni neurologicznej w Rzeszowie, poradni chirurgii urazowo-ortopedycznej w Rzeszowie i Sokołowie Młp. i poradni chirurgii urazowo-ortopedycznej dla dzieci w Rzeszowie.

Rehabilitacja lecznicza

Świadczenia z zakresu rehabilitacji leczniczej są realizowane w poradni rehabilitacyjnej, 13 gabinetach rehabilitacji ambulatoryjnej, 4 dziennych ośrodkach rehabilitacji oraz Ośrodka Wczesnej Interwencji. Z zabiegów rehabilitacyjnych skorzystało w bieżącym roku **5 842** pacjentów.

Dzienny Ośrodek Rehabilitacji w Dynowie

W wyniku konkursu ofert z zakresu rehabilitacji leczniczej podpisano kontrakty z NFZ na realizację świadczeń w gabinetach i dziennych ośrodkach rehabilitacji. Udało się również zakontraktować świadczenia w nowym Ośrodku Rehabilitacji w Dynowie, który mógł powstać dzięki przebudowie ZOL i Przychodni Rejonowej w Dynowie. Dzienny Ośrodek Rehabilitacji rozpoczął przyjmowanie pacjentów od stycznia 2024r.

Opieka psychiatryczna

Z pomocy lekarzy psychiatrów oraz psychologów pracujących w 4 poradniach zdrowia psychicznego działających w Przychodni Specjalistycznej – Centrum Diagnostycznym w Rzeszowie w bieżącym roku skorzystało **3 646** pacjentów.

Stomatologia

Ze świadczeń stomatologicznych we wszystkich gabinetach stomatologicznych działających w ZOZ nr 2 w Rzeszowie skorzystało **14 351** pacjentów (wzrost liczby pacjentów o 14 % w stosunku do poprzedniego roku).

Programy profilaktyczne

Z badań mammograficznych w ramach populacyjnego programu profilaktycznego raka piersi skorzystało **1506** pacjentek (wzrost liczby pacjentów o 56 % w stosunku do poprzedniego roku), natomiast profilaktyczną cytologię przeprowadzono u **1298** pacjentek (wzrost liczby pacjentów o 34% w stosunku do poprzedniego roku).

W związku z rozszerzeniem uprawnień pielęgniarek środowiskowo-rodzinnych do realizacji programu Profilaktyki Chorób Układu Krążenia, od stycznia 2023 roku program ten został wdrożony we wszystkich jednostkach ZOZ Nr 2 w Rzeszowie. Do końca roku przeprowadzono profilaktykę CHUK u **3717** pacjentów i tym samym ZOZ Nr 2 w Rzeszowie zajął 1 miejsce w realizacji programu CHUK w województwie podkarpackim (dane wg NFZ).

Poza programami profilaktycznymi finansowanymi przez NFZ organizujemy własne akcje oraz podejmujemy współpracę z innymi organizacjami. W 2023 roku z okazji Dnia Babci i Dziadka, Dnia Kobiet, Dnia Matki oraz Dnia Ojca proponowaliśmy pacjentom profilaktyczne badania diagnostyczne bezpłatnie lub w atrakcyjnych cenach.

Po raz kolejny została podjęta współpraca w ramach ogólnopolskiej akcji „Gabinet USG z Różową Wstążką” i zrealizowaliśmy badania USG piersi u **80** pacjentek. Akcja niezmiernie cieszy się bardzo dużym zainteresowaniem wśród kobiet, które mają możliwość przebadania się bez skierowania przy niewielkiej odpłatności 30 zł, a po badaniu otrzymują w prezencie zestaw kosmetyków firmy AVON.

Od 16 października do 31 grudnia odbyła się X edycja akcji „Rak a Zdrowie”. Panie, które wykonały badanie mammograficzne w ramach Populacyjnego Programu Profilaktyki Raka Piersi mogły wziąć udział w losowaniu atrakcyjnych nagród rzeczowych, które zostały ufundowane przez sponsorów. Patronat honorowy nad wydarzeniem, jak co roku, Starosta Rzeszowski. W okresie trwania akcji na badanie zgłosiło się **567** Pań (ponad dwukrotnie więcej niż w poprzednim roku). U 12 % przebadanych kobiet zdiagnozowano zmiany, które wymagały dalszej diagnostyki lub obserwacji.

Diagnostyka obrazowa

W kwietniu 2023r. w procesie ofertowania ZOZ Nr 2 w Rzeszowie podpisał z NFZ nową 10 letnią umowę na realizację badań diagnostyki obrazowej z zakresu : tomografii komputerowej, rezonansu magnetycznego oraz badań endoskopowych : gastrokopii i kolonoskopii.

Otwarcie pracowni RTG po modernizacji

W lutym 2023 roku została zrealizowana inwestycja w Przychodni Specjalistycznej – Centrum Diagnostycznym w Rzeszowie przy ul. Fredry 9, polegająca na: modernizacji pracowni rentgenodiagnostyki i zakupie nowoczesnego aparatu cyfrowego RTG.

W pracowni wykonywany jest pełny zakres badań m.in.: RTG kończyn, kręgosłupa, czaszki, jamy brzusznej, klatki piersiowej, łopatki, miednicy, mostka, nosa. Nowością są zdjęcia sylwetkowe kończyn oraz zdjęcia sylwetkowe kręgosłupa, których nie można było wykonywać na poprzednim aparacie. Szeroki zakres

realizowanych badań RTG ma istotne znaczenie zarówno dla pacjentów jak i lekarz specjalistów, szczególnie z poradni ortopedyczno- urazowej, ortopedyczno-urazowej dla dzieci, poradni wad postawy.

Szczegóły dot. inwestycji zawarte są w części sprawozdania: „Informacje w zakresie działalności remontowo-inwestycyjnej w 2023r.”



Zakup nowego tomografu komputerowego

We wrześniu 2023 roku nastąpiło uroczyste otwarcie Pracowni Tomografii Komputerowej, która przeszła modernizację i została wyposażona w nowy tomograf komputerowy. Aparat, który został zamontowany w Pracowni Tomografii Komputerowej w Przychodni Specjalistycznej – Centrum Diagnostycznym ZOZ Nr 2 w Rzeszowie to Philips Incisive CT.

Aparat wyróżnia szereg nowoczesnych aplikacji m.in.

- ✓ aplikacja do analizy obrazów uzyskiwanych różnymi metodami obrazowania
- ✓ aplikacja do kompleksowej analizy kardiologicznej – TK serca
- ✓ aplikacja umożliwiającą ocenę zwapnień naczyń wieńcowych

W pracowni realizowane są wysokospecjalistyczne badania TK serca – obecnie badanych jest 40 pacjentów miesięcznie.

Szczegóły inwestycji w części sprawozdania: „Informacje w zakresie działalności remontowo-inwestycyjnej w 2023r.”



W ramach Zakładu Radiologii i Diagnostyki Obrazowej działającego w Przychodni Specjalistycznej – Centrum Diagnostycznym w Rzeszowie zrealizowano:

- Tomografii komputerowej - **3 316 badań** (wzrost o 11% w stosunku do poprzedniego roku)
- Rezonansu magnetycznego - **6 708 badań** (wzrost o 11% w stosunku do poprzedniego roku)
- Densytometrii – **5 508 badań**
- Mammografii – **2 275 badań**
- USG – **15 500 badań** (wzrost o 21% w stosunku do poprzedniego roku)
- RTG – **35 813 badań** (wzrost o 37% w stosunku do poprzedniego roku)

W ramach Pracowni Endoskopii wykonano :

- Gastroskopii **915 badań**
- Kolonoskopii **965 badań**

Diagnostyka laboratoryjna

W 2023 r. zrealizowano **668 267** badań w Medycznym Laboratorium Diagnostycznym dla **89 783** pacjentów (wzrost o 15% w stosunku do poprzedniego roku)

3.1.2. Informacje w zakresie działalności remontowo-inwestycyjnej w 2023 r.

1. Zakład Opiekuńczo – Lecznicy w Dynowie:

- Poprawa usług zdrowotnych poprzez rozbudowę Zakładu Opiekuńczo – Lecznicy w Dynowie **Etap I i II** – wartość zadania blisko **15 000 000 zł** oraz dodatkowo zakup wyposażenia za nieco ponad **750 000 zł**.
– termin realizacji: listopad 2021r. – kwiecień 2023 r.

- **Etap I**

Rozbudowa Zakładu Opiekuńczo – Lecznicy o 50-lóżkowy pawilon wraz z niezbędnymi pomieszczeniami towarzyszącymi oraz niezbędną infrastrukturą zewnętrzną









- **Etap II**

Przebudowa istniejącego budynku obejmująca wydzielenie Przychodni Rejonowej od Zakładu Opiekuńczo – Leczniczego wraz z remontem i dostosowaniem do wymagań ochrony przeciwpożarowej obiektu w części Zakładu Opiekuńczo – Leczniczego





2. Przychodnia Rejonowa w Dynowie:

- Przebudowa budynku Przychodni Rejonowej oraz Zakładu Opiekuńczo-Leczniczego w ramach działania „Poprawa usług zdrowotnych poprzez rozbudowę Zakładu Opiekuńczo-Leczniczego w Dynowie” - **Etap III**, w tym przebudowa stref wejściowych, remont klatek schodowych, rehabilitacji oraz gabinetów lekarskich, dostosowanie do wymogów p.poż.

- wartość zadania inwestycyjnego nieco ponad 770 000 zł.
- termin realizacji: **sierpień 2023 r. – kwiecień 2024 r.**







2. Przychodnia Rejonowa oraz Zakład Opiekuńczo - Leczniczy w Dynowie:

- Zaprojektowanie, dostawa i montaż instalacji fotowoltaicznej o mocy docelowej blisko **50 kWh** – wartość zadania inwestycyjnego niewiele powyżej **240 000 zł**.

– termin realizacji: **grudzień 2023 r. – marzec 2024 r.**





3. Przychodnia Specjalistyczna Centrum Diagnostyczne w Rzeszowie Fredry 9:

- **Modernizacja Pracowni RTG** – wartość zadania inwestycyjnego blisko 1 380 000 zł w tym zakup samego aparatu niewiele ponad 1 000 000 zł.

- termin realizacji: **styczeń 2023 r. – luty 2023 r.**



- **Modernizacja Pracowni Tomografii Komputerowej** – wartość zadania inwestycyjnego niewiele ponad 3 660 000 zł, w tym zakup aparatu o wartości około 3 220 000 zł. – termin realizacji: **lipiec 2023 r. – sierpień 2023 r.**

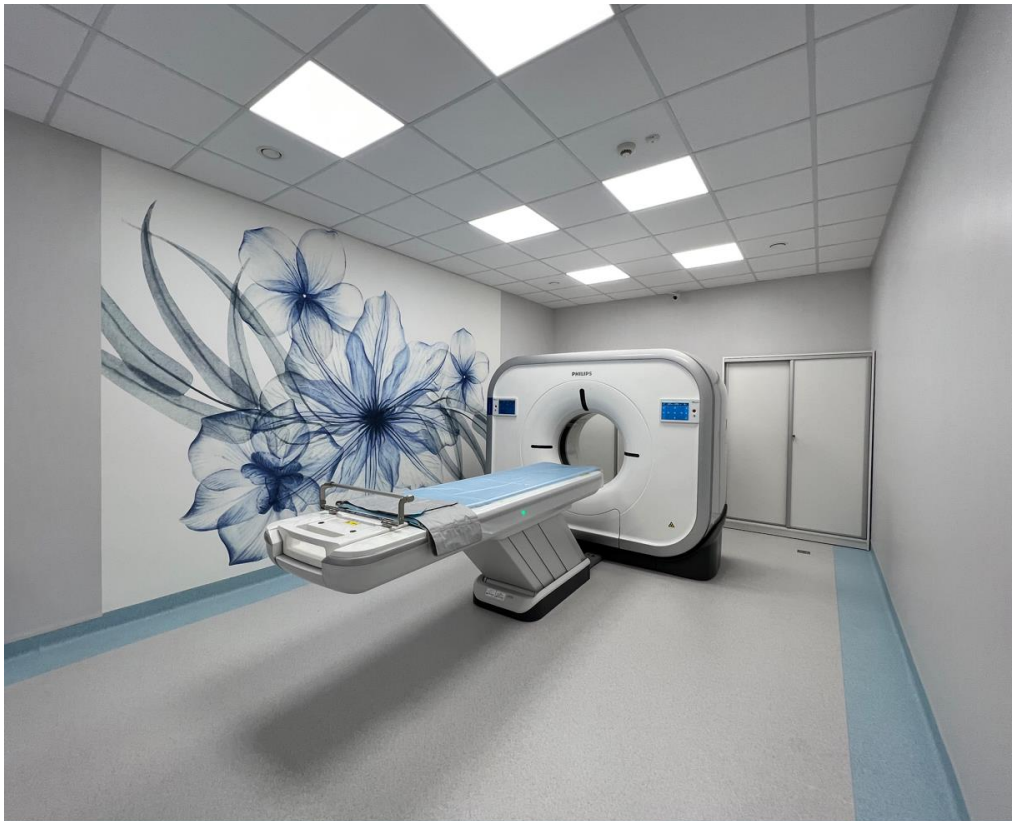

- **Wykonanie utwardzenia terenu nieruchomości gruntowej przy ul. Fredry w Rzeszowie** na potrzeby miejsc postojowych dla samochodów osobowych – wartość zadania inwestycyjnego blisko **148 000 zł.**
- termin realizacji: **listopad 2022 r. – styczeń 2023 r.**



- Opracowanie analizy techniczno-ekonomicznej zasadności przebudowy (nadbudowa o 2 kondygnacje) lub budowy nowego budynku „D” (odkrywki fundamentów i konstrukcji nadziemia wraz z remontem, badania geologiczne, opracowanie ekspertyz konstrukcyjnych, analizy) – wartość robót i opracowań około 53 000 zł., czas wykonania opracowania lipiec 2023 r. – kwiecień 2024 r.)

Zdanie inwestycyjne uwarunkowane pozyskaniem środków dotacji unijnych – planowany okres realizacji inwestycji 2025 – 2026 r.

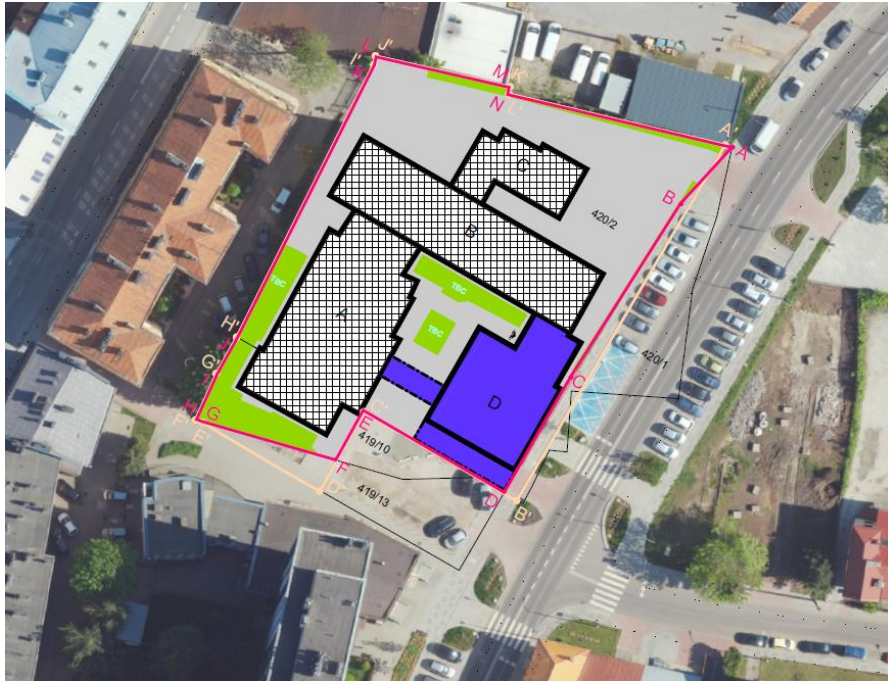

4. Zakład Opiekuńczo-Lecznicy w Hyżnem:

- Wymiana wykładzin linoleum na PCV w salach pacjentów – zadanie inwestycyjne o wartości blisko 80 000 zł.
– termin realizacji: październik 2023 r. – grudzień 2023 r.





5. Przychodnia Rejonowa w Sokolowie Małopolskim:

- Opracowanie dokumentacji technicznej w ramach projektu pn. „**Poprawa dostępu do usług zdrowotnych poprzez rozbudowę budynku Przychodni Rejonowej w Sokolowie Małopolskim wraz z dostosowaniem istniejącej infrastruktury technicznej**”
 - wartość opracowań i dokumentacji blisko **80 000 zł.**
 - okres realizacji: **sierpień 2023 r. – marzec 2024 r.**

Realizacja zadania inwestycyjnego uwarunkowana pozyskaniem środków dotacji unijnych - ZOZ nr 2 obecnie ubiega się o dofinansowanie inwestycji w ramach programu regionalnego Fundusze Europejskie dla Podkarpacia 2021-2027 naboru wniosków o dofinansowanie realizacji projektów ze środków Europejskiego Funduszu Rozwoju Regionalnego, Priorytet FEPK.05 Przyjazna przestrzeń społeczna, Działanie FEPK.05.03 Dostępność. Planowany okres realizacji inwestycji 2024 – 2025 r.





6. Przychodnia Rejonowa w Głogowie Małopolskim:

- Wykonanie ogrodzenia oraz utwardzenia terenu na potrzeby miejsc postojowych dla samochodów osobowych przy budynku Przychodni – wartość zadania inwestycyjnego niewiele ponad **60 000 zł**.
- termin realizacji: **październik 2023 r. – styczeń 2024 r.**





7. Wiejski Ośrodek Zdrowia w Dylągówce:

- Remont elewacji na wysokości kondygnacji piwnicznej i parteru oraz remont schodów zewnętrznych – wartość zadania inwestycyjnego około 27 000 zł.

– termin realizacji: kwiecień 2023 r. – maj 2023 r.





8. Wiejski Ośrodek Zdrowia w Lukawcu:

- Remont węzłów sanitarnych oraz pomieszczenia gospodarczego, polegający na wymianie okładzin ścian i posadzek, stolarki drzwiowej, biały montaż wraz z wyposażeniem – wartość zadania inwestycyjnego niewiele ponad 35 000 zł.

– termin realizacji: grudzień 2022 r. – styczeń 2023 r.





9. Przychodnia Rejonowa w Boguchwale:

- Remont poszycia stropodachu – wartość zadania blisko **20 000 zł**
- termin realizacji: **październik 2023 r.**

10. Wiejski Ośrodek Zdrowia w Bratkowicach, Wiejski Ośrodek Zdrowia w Mrowli, Przychodnia Rejonowa nr 2 w Rzeszowie przy ul. Dębickiej:

- Wymiana kotłów centralnego ogrzewania wraz z niezbędną modernizacją instalacji kotłowni i dostosowaniem systemów kominowych – sumaryczna wartość zadań inwestycyjnych **48 000 zł**
- termin realizacji: **październik 2023 r.**

11. Wiejski Ośrodek Zdrowia w Nienadówce:

- Remont i wymiana instalacji centralnego ogrzewania – wartość zadania inwestycyjnego blisko **48 000 zł.**
- termin realizacji: **wrzesień 2023 r. – listopad 2023 r.**

Informacje w zakresie planowanych działalności remontowo inwestycyjnych – wybrane zadania:

1. Zakład Opieki Długoterminowej i Paliacji w Białowej:

- **Termomodernizacja dachu oraz montaż instalacji fotowoltaicznej** o docelowej mocy produkcyjnej około **40 kWh** – szacowana wartość inwestycji **580 000 zł.**

Prace polegać będą m.in. na:

- wykonaniu termomodernizacji stropodachu nad budynkiem głównym oraz budynkiem mniejszym
- wykonaniu podkonstrukcji stalowej pod montaż paneli fotowoltaicznych
- zaprojektowaniu i montażu instalacji fotowoltaicznej

Realizacja zadania inwestycyjnego uwarunkowana pozyskaniem środków dotacji unijnych o które obecnie ZOZ nr 2 ubiega się w ramach programu WFOŚiGW „Poprawa jakości powietrza”.

2. Przychodnia Specjalistyczna Centrum Diagnostyczne w Rzeszowie Fredry 9:

- **Przebudowa i kompleksowa modernizacja pomieszczeń Pracowni Endoskopii**
- wartość zadania inwestycyjnego blisko **500 000 zł.**
- **wyposażenie pracowni w automatyczną myjnię endoskopową oraz szafę do przechowywania sprzętu endoskopowego** – szacowana wartość **415 000 zł**
- termin realizacji: **wrzesień 2024 r.**

- **Przebudowa poprzez nadbudowę o 2 kondygnacje budynku „D” lub budowa nowego budynku „D”
Zdanie inwestycyjne uwarunkowane pozyskaniem środków dotacji unijnych – planowany okres realizacji inwestycji 2025 – 2026 r.**

3. Przychodnia Rejonowa w Sokolowie Małopolskim:

- **Poprawa dostępu do usług zdrowotnych poprzez rozbudowę budynku Przychodni Rejonowej w Sokolowie Małopolskim wraz z dostosowaniem istniejącej infrastruktury technicznej**
– szacowana wartość inwestycji około 2 000 000 zł

Realizacja zadania inwestycyjnego uwarunkowana pozyskaniem środków dotacji unijnych - ZOZ nr 2 obecnie ubiega się o dofinansowanie inwestycji w ramach programu regionalnego Fundusze Europejskie dla Podkarpacia 2021-2027 naboru wniosków o dofinansowanie realizacji projektów ze środków Europejskiego Funduszu Rozwoju Regionalnego, Priorytet FEPK.05 Przyjazna przestrzeń społeczna, Działanie FEPK.05.03 **Dostępność. Planowany okres realizacji inwestycji 2024 – 2025 r.**

4. Przychodnia Rejonowa w Boguchwale:

- **Termomodernizacja stropodachu, remont kominów oraz montaż instalacji fotowoltaicznej**

Zdanie inwestycyjne uwarunkowane pozyskaniem środków dotacji unijnych – planowany okres realizacji inwestycji 2024 – 2025 r.

5. Zakup sprzętu medycznego dla POZ, AOS – ośrodki zdrowia ZOZ nr 2 – zadanie inwestycyjne uwarunkowane pozyskaniem środków dotacji unijnych programu FENIKS w NFZ - planowany okres realizacji inwestycji 2024 – 2025 r.

Inwestycje w sprzęt i wyposażenie w 2023 r.

Lp.	Nazwa pozycji	Kwota w zaokr. [zł brutto]	Uwagi
1	Wydatki informatyczno – cyfryzacyjne m.in.: serwery, oprogramowanie, komputery	1 600 000,00	W tym dotacja 159 000,00 zł z Ministerstwa Zdrowia
2	Sprzęt specjalistyczny m.in.: autorefraktrometr, rejestratory EKG i ciśnienia, aparaty USG	876 000,00	Okulistyka, Kardiologia, Dermatologia, Endoskopia, USG
3	Sprzęt rehabilitacyjny m.in.: ultradźwięki, bieżnia, elektroterapia, wanna do masażu wirowego	77 000,00	Gabinety Fizjoterapii, Dzielne Ośrodki Rehabilitacji
4	Aparat RTG	1 000 000,00	Pracownia RTG Fredry
5	Wyposażenie rozbudowanego ZOL, m.in.: łóżka elektryczne, materace, chłodnia, dezynfektor	750 000,00	Realizacja współfinansowana ze środków Starostwa w kwocie 560 000 zł + 150 000 zł
6	Aparat do Tomografii Komputerowej	3 224 000,00	Pracownia Tomografii Komputerowej
7	Samochód transporter	80 000,00	Jednostka remontowa Fredry
8	Sprzęt transportowo - kąpielowy	51 000,00	Wyposażenie dla ZOL Hyżne, ZOL Dynów

Sytuacja finansowa

W chwili obecnej bilans jest badany przez biegłego rewidenta dlatego nie przedstawiamy jeszcze ostatecznych wyników liczbowych, ale wynik finansowy z działalności ZOZ Nr 2 w Rzeszowie za 2023 rok jest dodatni.

3.2. Działalność Szpitala Chorób Płuc i Opieki Długoterminowej im. św. Jana Pawła II w Górnio

3.2.1. Ogólna charakterystyka zakładu, działalność, programy zdrowotne, wykonanie kontraktu, zatrudnienie

Samodzielny Publiczny Zespół Zakładów Opieki Zdrowotnej „Sanatorium” im. Jana Pawła II w Górnio zmienił nazwę z dniem 22 lutego 2024 r. na Szpital Chorób Płuc i Opieka Długoterminowa im. św. Jana Pawła II w Górnio. Szpital w Górnio w 2023 roku, jeszcze jako „Sanatorium” świadczył usługi medyczne dla ludności w:

- Oddziale Gruźlicy i Chorób Płuc - 80 łózek,
- Izbie Przyjęć - całodobowo
- Zakładzie Opieki Paliatywnej- Hospicjum Stacjonarne „Dom Sue Ryder”- 30 łózek
- Zakładzie Opiekuńczo-Lecznicznym – 155 łózek w tym 6 łózek dla pacjentów wentylowanych mechanicznie

Ponadto zakład kontraktował specjalistyczne usługi ambulatoryjne w poradniach i gabinetach specjalistycznych:

- Gruźlicy i Chorób Płuc
- Ginekologiczno - Położniczej
- Neurologicznej
- Logopedycznej
- Rehabilitacyjnej
- Gabinetcie fizjoterapii medycznej
- Medycyny Pracy

Sprawowana była również opieka wyjazdowa domowa w zakresach:

- Zespole Opieki Domowej Paliatywnej- Hospicjum domowe
- Pielęgniarskiej Domowej Opiece Długoterminowej

Zakres badań diagnostycznych wykonywanych w zakładzie:

- Diagnostyka laboratoryjna: hematologia, koagulologia, biochemia, analityka ogólna oraz badania w kierunku prątku gruźlicy, badania genetyczne wykrywające patogeny alarmowe
- RTG, EKG
- USG
- Spirometria
- Bronchoskopia
- Echokardiografia serca
- NIV- wentylacja nieinwazyjna
- Polisomnografia

Raport o stanie Powiatu Rzeszowskiego za 2023 rok

Wykonanie kontraktu i programy zdrowotne.

Wykonanie świadczeń medycznych w 2023 roku od stycznia do grudnia w ramach zawartego kontraktu z NFZ

	KONTRAKT Z NFZ w pkt/ryczałt	WARTOŚĆ KONTRAKTU Z NFZ	WYKONANIE KONTRAKTU w pkt/ryczałt	WARTOŚĆ wykonanego KONTRAKTU	Niedowykonanie nadwykonanie w pkt	Wartość niedowykonanie/ nadwykonanie
LECZNICTWO SZPITALNE						-
ODDZIAŁ GRUŹLICY I CHORÓB PŁUC (RYCZAŁT)	-	11 822 636,00	-	12 141 336,51	-	318 700,51
Oddział Gruźlicy i Chorób Płuc -poza pakietem onkologicznym, Poradnia Gruźlicy i Chorób Płuc + pakiet onkologiczny +poza pakietem onkologicznym + PIERWSZORAZOWE + ŚWIADCZENIA DO 18+	245 888	408 952,17	243 057,74	406 034,83	-2 830,26	-2 917,34
Izba Przyjęć- ryczałt	365	1 722 221,00	365	1 722 221,00	0,00	0,00
Izba Przyjęć UE	176	176,00	176	176,00	0,00	0,00
OPIEKA DŁUGOTERMINOWA						
ZAKŁAD OPIEKUŃCZO – LECZNICZY	261 638	13 511 914,77	259 805,86	13 430 734,02	-1 832,14	-81 180,75
ZAKŁAD OPIEKUŃCZO – LECZNICZY – wentylowani mechanicznie	32 598	1 687 983,24	32 597,35	1 687 951,84	-0,65	-31,40
ZAKŁAD OPIEKI PALIATYWNEJ	68 164	6 464 453,18	68 035,15	6 463 959,35	-128,85	-493,83
ZESPÓŁ WYJAZDOWY OPIEKI PALIATYWNEJ	4 742	451 135,67	4 741	451 034,53	-1,00	-101,14
Pielęgniarska Domowa Opieka Długoterminowa	18 247	967 097,22	18 246,50	967 076,38	-0,50	-20,84
SPECJALISTYKA AMBULATORYJNA						
PORADNIA GINEKOLOGICZNA+ diagnostyka onkologiczna + cytologia +świadczenia zabiegowe	173 881	276 008,50	173 880,19	276 007,22	-0,81	-1,28
PORADNIA NEUROLOGICZNA+ diagnostyka onkologiczna + świadczenia pierwszorazowe	133 481	211 950,02	133 265,28	211 598,46	-215,72	-351,56
PORADNIA LOGOPEDYCZNA	46 937	74 185,22	46 931,20	74 176,16	-5,80	-9,06
REHABILITACJA LECZNICZA						
PORADNIA REHABILITACYJNA+ dla osób o znacznym stopniu niepełnosprawności	270	386,10	270	386,10	0,00	0,00

Raport o stanie Powiatu Rzeszowskiego za 2023 rok

GABINET FIZJOTERAPII MEDYCZNEJ+ dla osób o znacznym stopniu niepełnosprawności	134 341	197 625,80	141 879,96	209 085,32	7 538,96	11 459,52
Razem:		37 796 724,89		38 041 777,72		245 052,83

Wykonanie programów pilotażowych i innych świadczeń w 2023 roku od stycznia do grudnia w ramach zawartego kontraktu z NFZ

	Wartość kontraktu z NFZ	Wykonanie kontraktu
Program pilotażowy „Profilaktyka 40 PLUS”	9 200,00	9 185,50
Program pilotażowy MDR-TB	248,00	245,00
Program pilotażowy w zakresie edukacji żywieniowej oraz poprawy jakości żywienia w szpitalach – „Dobry posiłek w szpitalach”	24 442,00	24 441,48
Koszty świadczeń wynikające z §3B Rozporządzenia OWU-PSZ	678 106,43	678 106,43

Łącznie przychody z działalności podstawowej (konto 701) :

- przychody z tyt. zawartych kontraktów z NFZ: 38 423 251,96 zł
 - pozostałe przychody z działalności podstawowej: 3 051 026,37 zł
 Badania RTG, Laboratoryjne, Med. Pracy, opł.za ZOL

Liczba osób korzystających ze świadczeń medycznych w okresie od stycznia do grudnia 2023 r. z NFZ wynosi :

Lecznictwo szpitalne

Oddział Gruźlicy i Chorób Płuc 1 233

Izba Przyjęć+ UE – ryczałt 324

Opieka długoterminowa:

Zakład Opiekuńczo- Leczniczy 267

Zakład Opiekuńczo- Leczniczy WM 27

Zakład Opieki Paliatywnej 200

Zespół Wyjazdowy Opieki Paliatywnej 40

Pielęgniarska domowa opieka długoter. 86

Specjalistyka ambulatoryjna:

Poradnia Gruźlicy i Chorób Płuc 1 996

Poradnia neurologiczna 1 294

Poradnia ginekologiczna 1 536

Poradnia logopedyczna 763

Rehabilitacja lecznicza:

Poradnia rehabilitacyjna 9

Gabinet fizjoterapii medycznej 272

Razem: 8 047

Obłożenie na oddziałach w 2023 r. Szpitalu Chorób Płuc i Opieki Długoterminowej im. św. Jana Pawła II w Górnicy

Oddział	Ilość łóżek	Ilość osobodni	Obłożenie łóżek w %
Oddział Gruźlicy i Chorób Płuc	80	16 638	57%
Zakład Opiekuńczo-Leczniczy	149	58 029	107%
Zakład Opiekuńczo-Leczniczy WM	6	2 255	103%
Zakład Opieki Paliatywnej	30	10 857	99%

Poniżej przedstawiamy procentowe wykonanie świadczeń zdrowotnych, w stosunku do kontraktu zawartego na 2023 r. w poszczególnych działach zakładu.

1. Wykonanie dla Zakładu Opiekuńczo-Leczniczego

$\frac{\text{Punkty wykonane}}{\text{Punkty zakontraktowane}} = \frac{259\,805,86}{261\,638,00} = 99,30\%$

2. Wykonanie dla Zakładu Opiekuńczo-Leczniczego- wentylacja mechaniczna

$\frac{\text{Punkty wykonane}}{\text{Punkty zakontraktowane}} = \frac{32\,597,35}{32\,598,00} = 100,00\%$

3. Wykonanie dla Zakładu Opieki Paliatywnej

$\frac{\text{punkty wykonane}}{\text{Punkty zakontraktowane}} = \frac{68\,035,15}{68\,164,00} = 99,81\%$

4. Wykonanie dla Zespołu Wyjazdowego Opieki Paliatywnej

$\frac{\text{punkty wykonane}}{\text{Punkty zakontraktowane}} = \frac{4\,741,00}{4\,742,00} = 99,98\%$

5. Wykonanie dla Oddziału Gruźlicy i Chorób Płuc- ryczałt

$$\frac{\text{rzeczywiste wykonanie}}{\text{ryczałt}} = \frac{12\,141\,336,51}{11\,822\,636,00} = 102,70\%$$

6. Wykonanie dla Oddziału Gruźlicy i Chorób Płuc- poza pakietem onkologicznym

$$\frac{\text{punkty wykonane}}{\text{punkty zakontraktowane}} = \frac{111\,450,48}{114\,266,00} = 97,54\%$$

7. Wykonanie dla Poradni Gruźlicy i Chorób Płuc

$$\frac{\text{punkty wykonane}}{\text{punkty zakontraktowane}} = \frac{131\,607,26}{131\,622,00} = 99,99\%$$

8. Wykonanie dla Poradni Ginekologicznej

$$\frac{\text{punkty wykonane}}{\text{punkty zakontraktowane}} = \frac{173\,880,19}{173\,881,00} = 100\%$$

9. Wykonanie dla Poradni Neurologicznej

$$\frac{\text{punkty wykonane}}{\text{punkty zakontraktowane}} = \frac{133\,265,28}{133\,481,00} = 99,84\%$$

10. Wykonanie dla Poradni Rehabilitacyjnej

$$\frac{\text{punkty wykonane}}{\text{punkty zakontraktowane}} = \frac{270,00}{270,00} = 100\%$$

11. Wykonanie dla Gabinetu Fizjoterapii Medycznej

$$\frac{\text{punkty wykonane}}{\text{punkty zakontraktowane}} = \frac{141\,879,96}{134\,341,00} = 105,61\%$$

12. Wykonanie dla Pielęgniarskiej domowej opieki długoterminowej

$$\frac{\text{punkty wykonane}}{\text{punkty zakontraktowane}} = \frac{18\,246,50}{18\,247,00} = 100\%$$

13. Wykonanie dla Poradni Logopedycznej

$$\frac{\text{punkty wykonane}}{\text{punkty zakontraktowane}} = \frac{46\,931,20}{46\,937,00} = 99,98\%$$

14. Wykonanie-Izba Przyjęć (ryczałt) +UE

$$\frac{\text{rzeczywiste wykonanie}}{\text{ryczałt}} = \frac{1\,722\,397,00}{1\,722\,397,00} = 100,00\%$$

Świadczenia medyczne realizowane są w oparciu o umowy podpisane z Narodowym Funduszem Zdrowia, gdzie świadczymy kompleksowe usługi medyczne. W Szpitalu w Górnem zatrudniony jest wykwalifikowany personel medyczny dbający o zapewnienie jak najlepszej, kompleksowej opieki zdrowotnej w ramach prowadzonej działalności statutowej. W procesie leczenia i profilaktyki biorą udział lekarze specjaliści różnych dziedzin m.in. chorób płuc, chorób wewnętrznych geriatry, onkologii klinicznej, anestezjologii, neurologii, reumatologii, rehabilitacji, psychiatrii czy medycyny pracy. Pacjenci szpitala, opieki długoterminowej, paliatywnej poddawani są rehabilitacji przez zespół fizjoterapeutów, którzy przywracając im sprawność ruchową podnoszą jakość życia chorych. Pacjenci mają zapewnioną kompleksową diagnostykę chorób w całodobowym laboratorium diagnostycznym, całodobowej Pracowni RTG, Pracowni Bronchofiberoskopii, poradniach i gabinetach specjalistycznych, możliwość wykonania w placówce badań USG, Echokardiografię, EKG, spirometrii czy badania bezdechu sennego w Pracowni Polisomnografii. Zapewniamy całodobowy dyżur lekarski i pielęgniarski.

W ramach opieki długoterminowej świadczona jest również wyjazdowa opieka pielęgniarska w domu chorego oraz opieka nad pacjentem chorym onkologicznie realizowana przez zespół wyjazdowy hospicjum domowego składający się z lekarza, pielęgniarki, fizjoterapeuty, psychologa i kapelana.

Szpital dysponuje też własnym transportem sanitarnym. Na wysokospecjalistyczne badania zakład posiada aktualne umowy podwykonawstwa. Wszystkie te elementy są atutem zakładu, który w ten sposób zapewnia swoim pacjentom większą dostępność do świadczeń, kompleksowość i dbałość o wszystkie oferowane usługi.

W 2023 r. szpital otrzymał dofinansowanie w kwocie 180 000,00 zł na zakup: „**defibrylatorów z kardiomonitorem, 2 zestawy**” realizowane na podstawie Umowy nr DFS-IX.7211.975.2023 z dnia 20 listopada 2023 r. Zadanie to współfinansowane było ze środków Ministerstwa Sprawiedliwości w ramach Funduszu Pomocy Pokrzywdzonym oraz Pomocy Postpenitencjarnej – Funduszu Sprawiedliwości.

W 2023 r. przekazany został również dla szpitala Tomograf komputerowy o wartości 2 792 800,00 zł przez Rządową Agencję Rezerw Strategicznych za pośrednictwem Podkarpackiego Urzędu Wojewódzkiego w Rzeszowie.

Nadal prowadzone były badania programu pilotażowego „Profilaktyka 40+” W ramach programu pacjenci którzy ukończyli 40 lat, bezpłatnie wykonują pakiet badań diagnostycznych.- wykonano 1910 badań. W pakiecie badań „Profilaktyka 40+” wyróżniamy następujące badania:

- morfologia krwi obwodowej z wzorem odsetkowym i płytkami krwi
- stężenie cholesterolu całkowitego albo kontrolny profil lipidowy
- stężenie glukozy we krwi
- próby wątrobowe: AlAT, AspAT, GGTP
- poziom kreatyniny we krwi
- badanie ogólne moczu
- poziom kwasu moczowego we krwi
- krew utajona w kale – metodą immunochemiczną (iFOBT)
- PSA – antygen swoisty dla stercza całkowity.

W czerwcu 2023 roku, zakład został poddany audytowi zewnętrznemu przez TUV NORD Polska. Audyt miał na celu weryfikację poprawności wdrożonego w 2007 roku systemu zarządzania jakością. W trakcie audytu nie stwierdzono niezgodności, a wysoką jakość świadczonych usług medycznych Szpitala potwierdza certyfikat jakości zgodny z normą PN-EN ISO 9001:2015. Proces świadczenia usług medycznych jest pod stałym nadzorem kadry zarządzającej i kierowniczej.

Struktura zatrudnienia

Konieczna do zapewnienia dobrego poziomu świadczonych usług jest również wykwalifikowana i kompetentna kadra. W obecnej chwili w zakładzie zatrudniona kadra medyczna, administracyjna i pomocnicza posiada lub jest w trakcie dokończania się pod względem wymaganych kwalifikacji. Również personel pielęgniarski posiada wysokie kwalifikacje zawodowe; praktycznie wszystkie pielęgniarki zatrudnione w ramach umowy o pracę i umowy- zlecenia ukończyły minimum 2-3 kursy kwalifikacyjne w dziedzinach mających zastosowanie w prowadzonej przez zakład działalności leczniczej. Ponadto 39 pielęgniarki posiadają specjalizację zawodową z pielęgniarstwa: geriatrycznego, opieki paliatywnej, opieki długoterminowej, internistycznego, zachowawczego i epidemiologicznego, psychiatrycznego.

Wśród personelu pielęgniarskiego istnieje tendencja wzrostowa do uzupełniania we własnym zakresie wykształcenia na poziomie licencjatu i magistra pielęgniarstwa oraz specjalizacji.

Struktura zatrudnienia – (przeciętnie)- w 2023 r. wg grup zawodowych.

Personel	Ilość
Lekarze	2
Lekarze- Umowa cywilno-prawna	29
Pielęgniarki	74
Pielęgniarki- umowa cywilno- prawna	51
Inny wyższy medyczny	29
Inny średni medyczny	67
Inny niższy	33
Obsługa	28
Administracja	26
Pozostałe umowa cywilno-prawna	22
Razem	361

3.2.2. Przeprowadzone i rozpoczęte inwestycje, zakupy inwestycyjne w 2023 roku.

Inwestycje i zakupy inwestycyjne realizowane w 2023 r.

Nazwa inwestycji	Wartość nakładów w 2023 roku	Źródła finansowania
Zakup bronchovideoskopu 1 szt. -Oddział Gruźlicy i Chorób Płuc	162 000,00	Środki własne -36 rat
Zakup sondy do aparatu USG 1 szt. – ZOL Paw 10	30 240,00	Środki własne 30 240,00 zł
Zakup defibrylatorów z kardiomonitorem 2 szt.- Oddział Gruźlicy i Chorób Płuc, Ambulans	198 339,61	Środki zewnętrzne Ministerstwo Sprawiedliwości 180 000,00 zł, środki własne 18 339,61 zł
Zakup licencji podpisu zbiorczego	12 300,00	Środki własne 12 300,00 zł
Zakup sprzętu medycznego: wózki inwalidzkie 14 szt., materace p/odleżynowe 47 szt., urządzenie do udrażniania dróg oddechowych 5 szt.	29 269,00	Środki własne 29 269,00 zł
Zakup pozostałego wyposażenia niskocennego (sp. AGD, RTV, sp. med.) –ewidencja bilansowa konta 013- 100%	107 432,70	Środki własne 107 432,70 zł
Samochód osobowy marki Suzuki SX4 -1 szt.	15 000,00	Darowizna- Starostwo Powiatowe w Rzeszowie (PT 47/2023)
Razem inwestycje i zakupy inwestycyjne poniesione w 2023 roku:	554 581,31 zł	

Poniesione nakłady w 2023 roku ogółem wyniosły: 554 581,31 zł.

Realizacja uchwał Rady Powiatu Rzeszowskiego

W 2023 roku Rada Powiatu Rzeszowskiego podjęła następujące uchwały:

- Uchwała Nr XLVII/388/23 Rady Powiatu Rzeszowskiego z dnia 1 lutego 2023 roku w sprawie powołania komisji konkursowej do przeprowadzenia postępowania konkursowego na stanowisko Dyrektora SP ZZOZ „Sanatorium” w Górnicy,
- Uchwała Nr XLVIII/398/23 Rady Powiatu Rzeszowskiego z dnia 16 marca 2023 roku w sprawie zmiany Statutu Samodzielnego Publicznego Zespołu Zakładów Opieki Zdrowotnej „Sanatorium” im. Jana Pawła II w Górnicy- zmiana dotyczyła wykreślenia ze Statutu Poradni Rehabilitacyjnej,
- Uchwała Nr LII/428/23 Rady Powiatu Rzeszowskiego z dnia 22 czerwca 2023 roku w sprawie zmiany Statutu Samodzielnego Publicznego Zespołu Zakładów Opieki Zdrowotnej „Sanatorium” im. Jana Pawła II w Górnicy- zmiany miały charakter porządkowy, zmiana dotyczyła zamiany komórek organizacyjnych z działów na sekcje aby móc rozszerzać działalność zakładu,

Podsumowanie

Z dniem 1 lipca 2023 r. powołany został na stanowisko Dyrektora Szpitala – lek. med. Grzegorz Hydzik. Działalność szpitala w 2023 roku nie została ograniczona, z wyjątkiem likwidacji działalności Poradni Rehabilitacyjnej ze względu na wysokie koszty utrzymania poradni- Uchwała Rady Społecznej nr 7/2023 z 20 stycznia 2023 r. W 2023 r. zwiększyła się liczba łóżek z 2 na 4 dla pacjentów diagnozowanych i leczonych z powodu bezdechu sennego. W szpitalu po raz pierwszy realizowany był program pilotażowy w zakresie edukacji żywieniowej oraz poprawy jakości żywienia w szpitalach- „Dobry posiłek w szpitalach”.

W lipcu w związku z ustawą o najniższym wynagrodzeniu pracowników ochrony zdrowia zmieniały się wyceny świadczeń medycznych we wszystkich rodzajach umów. Ogólny wzrost kontraktów w II półroczu wyniósł 6% co pozwoliło zabezpieczyć środki na wypłatę wskazanych w ustawie podwyżek płacowych.

Raport o stanie Powiatu Rzeszowskiego za 2023 rok

W 2024 r., zgodnie z Uchwałą Rady Społecznej Nr 26/2023 z dnia 18.12. 2023 r. oraz Uchwały Nr LXI/490/24 Rady Powiatu Rzeszowskiego z dnia 31.01.2024 r. została zmieniona nazwa placówki: z Samodzielnego Publicznego Zespołu Zakładów Opieki Zdrowotnej „Sanatorium” im. Jana Pawła II w Górnicy na Szpital Chorób Płuc i Opieka Długoterminowa im. św. Jana Pawła II w Górnicy.

4. Pomoc społeczna, wspieranie rodziny i systemu pieczy zastępczej, wspieranie osób niepełnosprawnych

4.1. Działalność Powiatowego Centrum Pomocy Rodzinie w Rzeszowie

Powiatowe Centrum Pomocy Rodzinie w Rzeszowie jest jednostką organizacyjną obsługującą mieszkańców powiatu rzeszowskiego. PCPR realizuje zadania w imieniu Starosty Rzeszowskiego. Jednym z kierunków jego działań jest udzielanie pomocy i wsparcia mieszkańcom powiatu znajdującym się w trudnej sytuacji życiowej. Powiat Rzeszowski koordynuje i zapewnia środki finansowe oraz własne zasoby umożliwiające skuteczną realizację wyznaczonych celów.

Na terenie powiatu rzeszowskiego działa szereg instytucji zajmujących się udzielaniem wsparcia i pomocy mieszkańcom, m. in.: pięć Domów Pomocy Społecznej, Środowiskowy Dom Samopomocy, Warsztat Terapii Zajęciowej, Ośrodek Interwencji Kryzysowej, Dom dla Matek z małoletnimi dziećmi i kobiet w ciąży w Górnicy oraz Mieszkania Treningowe dla pełnoletnich wychowanków pieczy zastępczej.

W 2023 roku Powiat Rzeszowski- Powiatowe Centrum Pomocy Rodzinie w Rzeszowie przystąpił do realizacji projektu pn. „Zwiększenie dostępu do usług wspierających funkcjonowanie dzieci, młodzieży, rodzin biologicznych i pieczy zastępczej”. Celem projektu jest zwiększenie dostępu do usług wsparcia rodziny i pieczy zastępczej w formach zdeinstytucjonalizowanych. Projekt będzie realizowany w okresie od 01.11.2023 r. do 28.02.2026 r., wkład własny Powiatu Rzeszowskiego wynosi 825 000, 00 zł. Łączna wysokość dofinansowania: 15 412 976,72 zł. W ramach projektu planowane jest utworzenie 5 mieszkań treningowych w Górnicy dla 7 wychowanków pieczy zastępczej, wiele form wspierających dzieci z rodzin zastępczych oraz placówek opiekuńczo – wychowawczych.

Powiatowe Centrum Pomocy Rodzinie w Rzeszowie podejmuje działania na rzecz klientów powiatu rzeszowskiego w oparciu o realizację programów, które podlegają corocznej ewaluacji. Wszystkie opracowane dokumenty zostały podjęte uchwałami Rady Powiatu Rzeszowskiego.

1. Powiatowa Strategia Rozwiązywania Problemów Społecznych w Powiecie Rzeszowskim.
2. Powiatowy Program Przeciwdziałania Przemocy w Rodzinie oraz Ochrony Ofiar Przemocy w Rodzinie.
3. Powiatowy Program Oddziaływań Korekcyjno-Edukacyjnych dla Osób Stosujących Przemoc w Rodzinie w Powiecie Rzeszowskim .
4. Powiatowy Program Działań Na Rzecz Osób Niepełnosprawnych .
5. Powiatowy Program Systemu i Rozwoju Pieczy Zastępczej.

Powiatowe Centrum Pomocy Rodzinie w Rzeszowie w 2023 roku realizowało działania na podstawie uchwał Rady Powiatu Rzeszowskiego, Zarządu Powiatu Rzeszowskiego i Zarządzeń Starosty Rzeszowskiego.

Poniżej przedstawiono zestawienie aktów prawnych w 2023 r:

Uchwały Rady Powiatu 2023	
1.	Uchwała Rady Powiatu Rzeszowskiego Nr XLVIII/395/23 z dnia 16.03.2023 r. w sprawie określenia zadań i przeznaczenia środków na realizację zadań z zakresu rehabilitacji społecznej i zawodowej oraz zatrudniania osób niepełnosprawnych w 2023 roku.
2.	Uchwała Rady Powiatu Rzeszowskiego Nr L/415/23 z dnia 28.04.2023 r. w sprawie „Powiatowego programu oddziaływań korekcyjno-edukacyjnych dla osób stosujących przemoc w rodzinie w powiecie rzeszowskim na lata 2023-2027”
3.	Uchwała Rady Powiatu Rzeszowskiego Nr L/416/23 z dnia 28.04.2023 r. w sprawie przyjęcia przez Powiat Rzeszowski realizacji zadania publicznego.
4.	Uchwała Rady Powiatu Rzeszowskiego Nr LII/426/23 z dnia 22.06.2023 r. w sprawie zatwierdzenia sprawozdania finansowego wraz ze sprawozdaniem z wykonania budżetu Powiatu za 2022r.
5.	Uchwała Rady Powiatu Rzeszowskiego Nr LII/434/23 z dnia 22.06.2023 r. w sprawie zatwierdzenia i przystąpienia do realizacji projektu pt” „Zwiększenie dostępu do usług wspierających funkcjonowanie dzieci, młodzieży, rodzin biologicznych i pieczy zastępczej” Projekt zgłoszony do wyboru przez Regionalny Ośrodek Polityki Społecznej w Rzeszowie w trybie niekonkurencyjnym w ramach programu Fundusze Europejskie dla Podkarpacia 2021–2027, Priorytet 7 Kapitał ludzki gotowy do zmian, Działanie 7.19 Integracja społeczna.

Raport o stanie Powiatu Rzeszowskiego za 2023 rok

6.	Uchwała Rady Powiatu Rzeszowskiego Nr LIII/438/23 z dnia 18.07.2023 r. w sprawie zmiany uchwały Rady Powiatu Rzeszowskiego Nr XLVII/395/23 z dnia 16.03.2023 r. w sprawie w określenia zadań i przeznaczenia środków na realizację zadań z zakresu rehabilitacji społecznej i zawodowej oraz zatrudniania osób niepełnosprawnych w 2023 roku.
7.	Uchwała Rady Powiatu Rzeszowskiego Nr LVIII/477/23 z dnia 14.12.2023 r. w sprawie zmiany uchwały Rady Powiatu Rzeszowskiego Nr XLVIII/395/23 z dnia 16.03.2023 r. w sprawie w określenia zadań i przeznaczenia środków na realizację zadań z zakresu rehabilitacji społecznej i zawodowej oraz zatrudniania osób niepełnosprawnych w 2023 roku.

Zarządzenia Starosty Rzeszowskiego 2023

1.	Zarządzenie nr II/4/2023 Starosty Rzeszowskiego z dnia 14.02.2023 r. w sprawie ustalenia średniego miesięcznego kosztu utrzymania mieszkańca w domach pomocy społecznej w powiecie rzeszowskim w roku 2023
2.	Zarządzenie nr II/6/2023 Starosty Rzeszowskiego z dnia 01.03.2023 r., w sprawie ustalenia zasad przyznawania i realizacji dofinansowań ze środków PFRON na likwidację barier architektonicznych, technicznych, w komunikowaniu się, przedmiotów ortopedycznych i środków pomocniczych, sprzętu rehabilitacyjnego, tłumacza języka migowego oraz turnusów rehabilitacyjnych.
3.	Zarządzenie nr II/7/2023 Starosty Rzeszowskiego z dnia 01.03.2023 r., w sprawie powołania zespołu do spraw rozpatrywania wniosków o dofinansowania ze środków PFRON.
4.	Zarządzenie nr II/8/2023 Starosty Rzeszowskiego z dnia 14.03.2023 r., w sprawie ustalenia średniego miesięcznego kosztu utrzymania mieszkańca w Domu dla matek z małoletnimi dziećmi i kobiet w ciąży w Górnicy w 2023r.
5.	Zarządzenie nr I/11/2023 Starosty Rzeszowskiego z dnia 22.06.2023 r., w sprawie zmiany zarządzenia Nr I/11/2023 Starosty Rzeszowskiego z dnia 01.06.2017r. w sprawie ustalenia maksymalnego wynagrodzenia dla dyrektorów i zastępców dyrektorów jednostek organizacyjnych.

Uchwały Zarządu Powiatu 2023

1.	Uchwała Nr 228/2325/23 Zarządu Powiatu Rzeszowskiego z dnia 12.05.2023 r. w sprawie przyjęcia harmonogramu i zakresu kontroli nad organizatorem rodzinnej pieczy zastępczej i placówkami opiekuńczo-wychowawczymi.
2.	Uchwała Nr 228/2325/23 Zarządu Powiatu Rzeszowskiego z dnia 12.05.2023 r. w sprawie zatwierdzenia Planu Pracy Środowiskowego Domu Samopomocy w Kąkolówce w 2023r.
3.	Uchwała Nr 233/2394/23 Zarządu Powiatu Rzeszowskiego z dnia 26.06.2023 r. w sprawie udzielenia pełnomocnictwa Dyrektorowi Powiatowego Centrum Pomocy Rodzinie w Rzeszowie do realizacji projektu pt” „Zwiększenie dostępu do usług wspierających funkcjonowanie dzieci, młodzieży, rodzin biologicznych i pieczy zastępczej” Projekt zgłoszony do wyboru przez Regionalny Ośrodek Polityki Społecznej w Rzeszowie w trybie niekonkurencyjnym w ramach programu Fundusze Europejskie dla Podkarpacia 2021–2027, Priorytet 7 Kapitał ludzki gotowy do zmian, Działanie 7.19 Integracja społeczna.
4.	Uchwała Nr 252/2595/23 Zarządu Powiatu Rzeszowskiego z dnia 08.11.2023r. w sprawie w sprawie ogłoszenia otwartego konkursu ofert na realizację zadań publicznych Powiatu Rzeszowskiego z zakresu pomocy społecznej -DPS
5.	Uchwała Nr 252/2596/23 Zarządu Powiatu Rzeszowskiego z dnia 08.11.2023 r. w sprawie w sprawie ogłoszenia otwartego konkursu ofert na realizację zadań publicznych Powiatu Rzeszowskiego z zakresu pomocy społecznej –ŚDS.
6.	Uchwała Nr 252/2597/23 Zarządu Powiatu Rzeszowskiego z dnia 08.11.2023 r. w sprawie ogłoszenia naboru na członków komisji konkursowej opiniującej oferty na realizację zadań publicznych z zakresu pomocy społecznej Powiatu Rzeszowskiego.

7.	Uchwała Nr 253/2613/23 Zarządu Powiatu Rzeszowskiego z dnia 14.11.2023r. w sprawie zmiany załącznika do Uchwały NR 31/195/2008 Zarządu Powiatu Rzeszowskiego z dnia 29.01.2008r. w sprawie określenia zasad gospodarowania mieniem ruchomym stanowiącym własność Powiatu Rzeszowskiego.
8.	Uchwała Nr 254/2619/23 Zarządu Powiatu Rzeszowskiego z dnia 20.11.2023 r. w sprawie upoważnienia Starosty Rzeszowskiego do sprawowania kontroli na ORPZ.
9.	Uchwała Nr 256/2641/23 Zarządu Powiatu Rzeszowskiego z dnia 30.11.2023r. uchylająca uchwałę nr 252/2595/23 Zarządu Powiatu Rzeszowskiego z dnia 8.11.2023 r. w sprawie ogłoszenia otwartego konkursu ofert na realizację zadań publicznych Powiatu Rzeszowskiego z zakresu pomocy społecznej.
10.	Uchwała Nr 256/2642/23 Zarządu Powiatu Rzeszowskiego z dnia 30.11.2023r. uchylająca uchwałę nr 252/2596/23 Zarządu Powiatu Rzeszowskiego z dnia 8.11.2023 r. w sprawie ogłoszenia otwartego konkursu ofert na realizację zadań publicznych Powiatu Rzeszowskiego z zakresu pomocy społecznej.
11.	Uchwała Nr 256/2646/23 Zarządu Powiatu Rzeszowskiego z dnia 30.11.2023r. w sprawie ogłoszenia naboru na członków komisji konkursowej opiniującej oferty na realizację zadań publicznych z zakresu pomocy społecznej Powiatu Rzeszowskiego.
12.	Uchwała Nr 256/2645/23 Zarządu Powiatu Rzeszowskiego z dnia 30.11.2023r. w sprawie w sprawie ogłoszenia otwartego konkursu ofert na realizację zadań publicznych Powiatu Rzeszowskiego z zakresu pomocy społecznej –ŚDS
13.	Uchwała Nr 256/2644/23 Zarządu Powiatu Rzeszowskiego z dnia 30.11.2023r. w sprawie ogłoszenia otwartego konkursu ofert na realizację zadań publicznych Powiatu Rzeszowskiego z zakresu pomocy społecznej –DPS
14.	Uchwała Nr 259/2672/23 Zarządu Powiatu Rzeszowskiego z dnia 19.12.2023r. w sprawie powołania komisji konkursowej opiniującej oferty złożone w otwartym konkursie ofert na realizację zadania publicznego z zakresu pomocy społecznej – prowadzenia domów pomocy społecznej i środowiskowego domu samopomocy.
15.	Uchwała Zarządu Nr 259/2674/23 Powiatu Rzeszowskiego z dnia 19.12.2023 r. w sprawie zmiany stawki bazowej najmu lokali mieszkalnych stanowiących własność Powiatu Rzeszowskiego oraz osób prawnych Powiatu Rzeszowskiego.
16.	Uchwała Zarządu Nr 260/2683/23 Powiatu Rzeszowskiego z dnia 28.12.2023 r. w sprawie Rozstrzygnięcia otwartego konkursu ofert na realizację w latach 2024-2028 zadań publicznych z zakresu pomocy społecznej Powiatu Rzeszowskiego.

Obszarami strategicznymi działalności powiatu w obszarach pomocowych jest **I obszar realizacji zadań w zakresie pomocy społecznej, specjalistycznych porad, przeciwdziałania przemocy domowej, obszar II zadań w zakresie rehabilitacji osób niepełnosprawnych i III obszar systemu pieczy zastępczej.**

4.2. Obszar pomoc społeczna, udzielanie specjalistycznych porad i przeciwdziałanie przemocy domowej, w tym interwencja kryzysowa

Zadania własne powiatu w ramach pomocy społecznej określa ustawa o pomocy społecznej z dn. 12 marca 2004 r. Do najważniejszych należy zaliczyć opracowanie i realizacja powiatowej strategii rozwiązywania problemów społecznych, prowadzenie specjalistycznego poradnictwa, prowadzenie i rozwój infrastruktury domów pomocy społecznej o zasięgu ponadgminnym oraz umieszczanie w nich skierowanych osób, prowadzenie mieszkań treningowych oraz powiatowych ośrodków wsparcia, w tym domów dla matek z małoletnimi dziećmi i kobiet w ciąży, z wyłączeniem środowiskowych domów samopomocy i innych ośrodków wsparcia dla osób z zaburzeniami psychicznymi, prowadzenie ośrodków interwencji kryzysowej, czy udzielanie informacji o prawach i uprawnieniach dla mieszkańców powiatu rzeszowskiego.

Na terenie powiatu rzeszowskiego funkcjonuje 5 domów pomocy społecznej o charakterze ponadgminnym, które stanowią formę pomocy instytucjonalnej. Domy pomocy społecznej świadczą, na poziomie obowiązującego standardu, osobom wymagającym całodobowej opieki z powodu wieku, choroby lub niepełnosprawności usługi bytowe, opiekuńcze, wspomagające, edukacyjne w formach i zakresie wynikających indywidualnych potrzeb.

DPS w Górnio

Dom Pomocy Społecznej w Górnio jest jednostką organizacyjną powiatu. Przeznaczony jest dla osób przewlekle psychicznie chorych z liczbą 238 miejsc statutowych. Celem działania Domu jest świadczenie usług

bytowych, opiekuńczych i wspomagających na poziomie obowiązującego standardu określonego w przepisach wykonawczych w zakresie i formach wynikających z indywidualnych potrzeb mieszkańców Domu.

Koszt utrzymania w 2023 r. wynosił 5.873,14 zł

W dniu 28 września 2023 r. otwarto nowy trzykondygnacyjny budynek mieszkalny przeznaczony dla 95 osób. Znajdują się w nim 2 i 3 osobowe pokoje mieszkalne z łazienkami przystosowane dla osób niepełnosprawnych, gabinet lekarski i medycznej pomocy doraźnej, jadalnie na każdym piętrze, kuchnie z rozdzielniami, dyżurki pielęgniarskie, aneksy wypoczynkowe, pomieszczenia do rehabilitacji i terapii, łazienki ogólnodostępne, pomieszczenie kultu religijnego i inne pomieszczenia techniczne. W 2023 r. zostali przeniesieni do budynku mieszkańcy dotychczas zamieszkali w pawilonach nr 13,15,16 i 17 jak również pracownicy administracji DPS.

W 2023 r. na terenie DPS wykonano:

- sieć światłowodową - koszt 49.815,-
- zakupiono wyposażenie do nowego budynku – koszt 147.928,11,- był to zakup łóżek i materacy, zasłon prysznicowych, wózków do rozwożenia posiłków, szaf medycznych i lekarskich, szaf ubraniowych, maszyny szorującej, koszy na śmieci, wyposażenia pomieszczenia kultu religijnego, szaf, biurka, sejfu kasowego, firan, pościeli, mebli biurowych, szaf medycznych, sprzętu telekomunikacyjnego, szaf medycznych.
- w/ w rzeczy zakupiono ze środków otrzymanych z rozliczenia inwestycji budowy nowego budynku mieszkalnego w DPS w Górnio.

SPRAWY KADROWE

Stan pracowników na dzień 31.12.2022 - 153

Stan pracowników na dzień 31.12.2023 - 152

przyjętych ogółem - 7

zwolnionych - 8

z tego na emeryturę odeszło - 6

MIESZKAŃCY

wg stanu na dzień 31.12.2022 - 210

wg stanu na dzień 31.12.2023 - 206

przyjętych w 2023 r. - 12

odeszło - 16

z tego:

do innych placówek - 5

zmarło - 11

Rozpiętość wiekowa mieszkańców (stan na 31.12.2023)

od 18-39 - 4

od 40-59 - 73

od 60-64 - 38

od 65-74 - 52

od 75-79 - 16

80 i więcej - 23

Mieszkańcy przebywający na podstawie decyzji wydanej przed 1 stycznia 2004 r.- 36 osób

Mieszkańcy przebywający na podstawie decyzji wydanej po 1 stycznia 2004 r.- 170 osób

Ponadto Dom Pomocy Społecznej w Górnio posiada bogatą ofertę zajęć kulturalno – oświatowych, które oferuje swoim mieszkańcom.

DPS w Łące - prowadzony przez Zgromadzenie Sióstr Opatrzności Bożej w Grodzisku Mazowieckim: przeznaczony dla dzieci i młodzieży żeńskiej niepełnosprawnej intelektualnie, DPS w Łące przeznaczony jest dla dorosłych kobiet niepełnosprawnych intelektualnie - 61 miejsc oraz dzieci i młodzieży niepełnosprawnej intelektualnie - 24 miejsca. Koszt pobytu mieszkańców w roku 2023 wyniósł: 5.040,24zł.

DPS w Dynowie - prowadzony przez Towarzystwo im. Św. Brata Alberta- Koło Dynowskie: 50 miejsc dla osób w podeszłym wieku i 23 miejsc dla osób przewlekle somatycznie chorych. Koszt pobytu mieszkańców w Domu Pomocy Społecznej w roku 2023 wyniósł: 4.300,00 zł.

DPS w Kąkolówce - prowadzony przez Caritas i Archidiecezji Przemyskiej. DPS w Kąkolówce przeznaczony jest dla osób w podeszłym wieku – 41 miejsc oraz osób niepełnosprawnych fizycznie – 20 miejsc. Koszt pobytu w 2023 wyniósł: 4.100,00 zł.

DPS w Chmielniku - prowadzony przez Caritas Diecezji Rzeszowskiej- przeznaczony jest dla 73 osób w podeszłym wieku oraz 17 osób niepełnosprawnych fizycznie, łącznie dla 90 osób. Koszt pobytu w roku 2023 wyniósł: 4.350,00 zł.

Na terenie powiatu rzeszowskiego funkcjonuje **Środowiskowy Dom Samopomocy w Kąkolówce**. Jest to ośrodek wsparcia dziennego, w 2023 roku z ośrodka korzystało 34 uczestników w tym osób z zaburzeniami psychicznymi oraz z niepełnosprawnością intelektualną. Uczestnicy nie ponoszą odpłatności za korzystanie z usług ŚDS.

Zadanie powiatu jakim jest przeciwdziałanie przemocy domowej realizowane jest przez PCPR w Rzeszowie oraz Ośrodek Interwencji Kryzysowej w Górnem w ramach Powiatowej Strategii Rozwiązywania Problemów Społecznych w Powiecie Rzeszowskim oraz przyjęto **Program Przeciwdziałania Przemocy w Rodzinie oraz Ochrony Ofiar Przemocy w Rodzinie**.

Podstawowym celem **Ośrodka Interwencji Kryzysowej**, jest prowadzenie interdyscyplinarnych działań dla osób i rodzin z terenu powiatu rzeszowskiego, które mają trudności lub wykazują potrzebę wsparcia w rozwiązywaniu swoich problemów życiowych. Ośrodek zapewnia bezpieczne schronienie, pobyt dla osób i rodzin jak i działania i formy pomocy w kryzysie, bez względu na posiadany dochód.

W 2023 roku w hostelu Ośrodka Interwencji Kryzysowej w Górnem przebywało łącznie 27 osób, z czego 19 to dzieci. Przyjęcia do Ośrodka były głównie skutkiem przemocy domowej, ale także innych, trudnych sytuacji życiowych w wyniku których, klienci wymagali wsparcia i schronienia.

Udzielana **pomoc prawna** dotyczyła przede wszystkim problemów rodzinnych tj. ustalenia miejsca pobytu dzieci, alimentacji, rozwodu, ustalenia kontaktów z dziećmi bądź ograniczenia władzy rodzicielskiej oraz innych zgłaszanych przez Klientów.

Ważnym aspektem pracy Ośrodka jest specjalistyczna **pomoc psychologiczna**. Możliwość skorzystania z niej mają zarówno osoby korzystające z hostelu jak i inne zgłaszające taką potrzebę w formie konsultacji indywidualnych. Pomoc psychologa związana była głównie z problemami rodzinnymi, wychowawczymi oraz emocjonalnymi i udzielona została zarówno osobom dorosłym jak i dzieciom, znajdującym się w sytuacji kryzysu.

Z w/w formy pomocy skorzystało 76 osób.

W ramach **poradnictwa rodzinnego oraz pedagogicznego** prowadzono działania opiekuńcze i edukacyjne skierowane do dzieci i młodzieży, a także działania psychoedukacyjne skierowane do osób dorosłych przebywających w Ośrodku Interwencji Kryzysowej.

W ramach **pracy socjalnej** przeprowadzane były wywiady środowiskowe, sporządzano kontrakty socjalne, opracowywano indywidualne plany pomocy oraz przygotowywano skierowania dla osób/rodzin przebywających w Ośrodku. Prowadzono poradnictwo specjalistyczne w zakresie spraw rodzinnych i socjalnych.

Corocznie po analizie danych dokonywana jest **DIAGNOZA** zjawiska przemocy na podstawie procedury Niebieskiej Karty z OPS, Zespołów Interdyscyplinarnych z terenu Powiatu Rzeszowskiego i Komendy Miejskiej Policji w Rzeszowie, o nazwie **„Raport z analizy danych statystycznych i merytorycznych w zakresie oceny/diagnozy zjawiska przemocy w rodzinie na terenie gmin powiatu rzeszowskiego”**.

W ramach działań o charakterze profilaktycznym, edukacyjnym oraz promocyjnym skierowanych do mieszkańców Powiatu Rzeszowskiego w 2023 roku zorganizowano:

Grupę wsparcia „ORCHIDEA”

Odbyło się 11 spotkań grupy wsparcia. Spotkania były prowadzone przez pracowników OIK w Górnem w tym psychologa, socjologa i doradcę zawodowego lub zapraszanych gości: prawnika oraz interwenta kryzysowego.

Tradycyjnie zorganizowane zostało „Święto pieczonego ziemniaka” oraz spotkanie opłatkowe.

Tegoroczne „Święto pieczonego ziemniaka” miało formę spotkania plenerowego o charakterze profilaktycznym – edukacyjnym.

W związku z realizacją „Powiatowego Programu Przeciwdziałania Przemocy w rodzinie” na lata 2021 – 2026 oraz w ramach współpracy ze szkołami funkcjonującymi na terenie Powiatu Rzeszowskiego corocznie prowadzone są **zajęcia profilaktyczno-edukacyjne** w tych placówkach, które taką potrzebę zgłaszają.

W zajęciach prowadzonych przez pracowników Ośrodka wzięło udział łącznie 150 uczniów.

Zajęcia prowadzone były w: Zespole Szkół im. Jana Pawła II w Sokołowie Małopolskim; Szkole Podstawowej nr 2 im. Stanisława Kostki w Trzebosi; Środowiskowej Świetlicy Socjoterapeutycznej w Świlczy.

Spotkania dotyczyły nowych uzależnień, budowania prawidłowych relacji rówieśniczych oraz przeciwdziałania przemocy, w tym przemocy rówieśniczej i cyberprzemocy.

4.2.1. Działalność Domu dla matek z małoletnimi dziećmi i kobiet w ciąży w Górnem

Dom dla matek z małoletnimi dziećmi i kobiet w ciąży zapewnia **całodobowy, okresowy pobyt matkom z małoletnimi dziećmi, kobietom w ciąży, a także ojcom z małoletnimi dziećmi i innym osobom sprawującym opiekę nad dziećmi.**

Głównym zadaniem DDM jest zapewnienie indywidualnie dopasowanego wsparcia specjalistycznego mającego na celu przezwyciężenie sytuacji kryzysowej, która była przyczyną skierowania do placówki.

W 2023 roku w Domu dla matek z małoletnimi dziećmi i kobiet w ciąży w Górnem przebywało łącznie 16 osób, w tym 4 kobiety oraz 13 dzieci .

DDM zaspakaja podstawowe potrzeby bytowe mieszkańców. Zgodnie z Rozporządzeniem Ministra Rodziny i Polityki Społecznej z dnia 17 stycznia 2022 r. w sprawie domów dla matek z małoletnimi dziećmi i kobiet w ciąży, wsparcie obejmuje między innymi pomoc:

- **w zakresie interwencyjnym:** zapewnienie mieszkańcom i ich małoletnim dzieciom schronienia, zapewnienie bezpieczeństwa,
- **w zakresie terapeutyczno-wspomagającym:** udzielenie wsparcia w formie specjalistycznego poradnictwa, w szczególności psychologiczno-terapeutycznego, prawnego, pedagogicznego lub socjalnego,
- **w zakresie potrzeb bytowych:** zapewnienie mieszkańcom całodobowego, okresowego pobytu w 4 odrębnych mieszkaniach, składających się z kuchni, łazienki oraz pokoju dziennego, dostosowanych do potrzeb opiekunów z dziećmi w każdym wieku.

W 2023 roku w ramach otrzymanej dotacji celowej z budżetu państwa oraz środków Powiatu Rzeszowskiego zrealizowane zostało zadanie pn. „Remont dachu oraz wyposażenie ogrodu i domu w Domu dla matek z małoletnimi dziećmi i kobiet w ciąży w Górnem”.

W trakcie realizacji zadania wykonano:

- kompleksowy remont dachu,
- zakupiono dodatkowe wyposażenie w tym sprzęt sportowy, materiały edukacyjne, meble, artykuły gospodarstwa domowego,
- stworzono dodatkowe miejsce do pracy i nauki - zakupiono laptopy, drukarkę, biurka, fotele biurowe,
- zakupiono urządzenia zabawowe, ogrodowe dla dzieci oraz asortyment wypoczynkowy do ogrodu w tym drewnianą altanę oraz drewniany domek dla dzieci.

4.3. Obszar rehabilitacja osób niepełnosprawnych oraz orzecznictwo w zakresie niepełnosprawności i stopnia niepełnosprawności.

Powiatowe Centrum Pomocy Rodzinie w Rzeszowie w ramach działań skierowanych do osób niepełnosprawnych realizuje zadania wynikające przede wszystkim z *ustawy o rehabilitacji zawodowej i społecznej oraz zatrudnianiu osób niepełnosprawnych* (Dz. U. z 2023 r. poz. 100, z późn. zm.)

Działania podejmowane przez PCPR w Rzeszowie skupiają się przede wszystkim na dwóch obszarach: związanych z prawami osób niepełnosprawnych oraz rehabilitacją społeczną.

PCPR realizuje zadania ustawowe związane z dofinansowaniami ze środków PFRON do :

- sportu, kultury, rekreacji i turystyki osób niepełnosprawnych,
- zaopatrzenia w sprzęt rehabilitacyjny,
- przedmiotów ortopedycznych i środków pomocniczych,
- likwidacji barier architektonicznych,
- likwidacji barier w komunikowaniu się,
- likwidacji barier technicznych,

- turnusów rehabilitacyjnych.

Dofinansowania do turnusów rehabilitacyjnych

W roku 2023 złożono 276 wniosków o dofinansowanie do turnusu rehabilitacyjnego. Przyznano dofinansowanie dla 164 osób na kwotę 414 362,00 zł. Dofinansowanie uzyskały zarówno dzieci w wieku do 18 roku życia jak i osoby dorosłe.

Sprzęt rehabilitacyjny

Ważną sprawą dla osób niepełnosprawnych i ich rodzin jest pomoc w zakupie sprzętu rehabilitacyjnego, który jest niezbędny do stałej rehabilitacji w domu. Na dofinansowanie do sprzętu rehabilitacyjnego w 2023 roku wpłynęło 44 wniosków – wszystkie rozpatrzone pozytywnie i na ich realizację przeznaczono kwotę w wysokości 99 909,16zł. Sprzętem najczęściej dofinansowywanym były stacjonarne rowerki rehabilitacyjne, trójkołowe rowery rehabilitacyjne, bieżnie elektryczne, rotory, a także orbitreki.

Likwidacja barier architektonicznych

Barier architektoniczne, w komunikowaniu się i techniczne są jednymi z najpoważniejszych ograniczeń, które utrudniają, a często uniemożliwiają osobom niepełnosprawnym zaspokojenie, nawet podstawowych potrzeb życiowych. Dotyczy to przede wszystkim osób ze schorzeniem narządu ruchu, osób niewidomych, niedowidzących, głuchych i niesłyszących oraz głuchoniemych, które mają problemy w kontaktach z otoczeniem. O dofinansowanie ze środków PFORN do likwidacji barier mogą ubiegać się osoby niepełnosprawne, jeżeli ich realizacja umożliwi lub w znacznym stopniu ułatwi im wykonywanie podstawowych czynności lub kontaktów z otoczeniem.

W roku 2023 na likwidację barier architektonicznych złożono 45 wniosków, z których ze względu na ograniczoną ilość środków finansowych dofinansowanie otrzymało 29 osób na kwotę 756 850,26 zł. Najczęściej dofinansowaniu podlegały prace przystosowujące łazienki do potrzeb osób poruszających się na wózkach inwalidzkich jak również chodniki i pochylnie zewnętrzne.

Likwidacja barier w komunikowaniu się

O likwidację barier w komunikowaniu się mogą ubiegać się osoby, jeżeli jest to uzasadnione potrzebami wynikającymi z niepełnosprawności, a zaopatrzenie w dany sprzęt umożliwiłoby osobie ułatwienie kontaktu. W ramach likwidacji barier w komunikowaniu się w 2023 roku wpłynęło 92 wniosków, z których 79 na kwotę 214 999,30 zł zostało rozpatrzonych pozytywnie. Najczęściej dofinansowaniu podlegał sprzęt komputerowy (laptopy, komputery stacjonarne), tablety oraz smartfony.

Likwidacja barier technicznych

W ramach likwidacji barier technicznych w 2023 roku wpłynęło 33 wnioski, z których 30 rozpatrzono pozytywnie na kwotę 118 000,00 zł. Głównym przedmiotem dofinansowania były łóżka elektryczne wspomagające obsługę osób niepełnosprawnych, podnośniki transportowo-kąpielowe.

Dofinansowania do przedmiotów ortopedycznych i środków pomocniczych

Osoby niepełnosprawne, chcąc w miarę normalnie i samodzielnie funkcjonować, bardzo często muszą korzystać z zaopatrzenia w przedmioty ortopedyczne i środki pomocnicze. Najczęściej dofinansowanymi środkami pomocniczymi były pieluchomajtki, worki kolostomijne i na mocz, cewniki urologiczne, protezy piersi, peruki, soczewki korekcyjne czy szkła kontaktowe.

Na przedmioty ortopedyczne i środki pomocnicze w 2023 roku wpłynęło 789 wniosków. Środki, które otrzymano na realizację tego zadania pozwoliły w omawianym okresie na pozytywne rozpatrzenie 657 wniosków na kwotę 1 441 334,83 zł.

Dofinansowania do sportu, kultury, turystyki i rekreacji osób niepełnosprawnych

W roku 2023 na dofinansowanie sportu, kultury, rekreacji turystyki osób niepełnosprawnych wpłynęło 3 wnioski. Wszystkie wnioski zostały rozpatrzone pozytywnie. Dofinansowano 3 wnioski na ogólną kwotę 26 229,44 złotych. Dofinansowanie otrzymał:

1. Związek Stowarzyszeń Pomocy Osobom Niepełnosprawnym Powiatu Rzeszowskiego - impreza integracyjna pn. „Powiatowy Dzień Jedności z Osobami Niepełnosprawnymi” - 11 409,10 zł.
2. Związek Stowarzyszeń Pomocy Osobom Niepełnosprawnym Powiatu Rzeszowskiego - wycieczka turystyczna pn. „Wędrówki Łódzkie”-11 963,86 zł.
3. Przemyski Klub Sportu i Rekreacji Niewidomych i Słabowidzących „Podkarpacie” - impreza sportowo-integracyjna pn. „ III Wojewódzka Spartakiada Osób Niepełnosprawnych” - 2 856,48 zł.

Warsztaty Terapii Zajęciowej

W powiecie funkcjonuje Warsztat Terapii Zajęciowej w Zgłobniu, prowadzony jest przez Stowarzyszenie Młodzież Sprawna Inaczej. W 2023 roku na jego funkcjonowanie zostały przekazane następujące środki:

Środki PFRON: **1 120 848,00 zł**

Środki Powiatu: **124 542,72 zł**

Łącznie: **1 245 390,72 zł**

W minionym roku zawarte zostały porozumienia między powiatami w związku z tym, że część niepełnosprawnych mieszkańców powiatu rzeszowskiego uczestniczy w warsztatach poza naszym powiatem:

- Porozumienie z miastem Rzeszów – 8 osób w okresie od 01.01.2023 do 27.02.2023 oraz 7 osób w okresie od 28.02.2023 do 31.12.2023 uczęszczających na terapię w dwóch warsztatach na terenie miasta Rzeszowa. W 2023 roku przekazano kwotę **23 478,57 zł**.
- Porozumienie z powiatem Strzyżowskim – 1 osoba. W 2023 roku przekazano kwotę **3 277,44 zł**.

Dodatkowo Powiat Rzeszowski zawarł porozumienie:

- z Miastem Rzeszów, które określa kwestię finansowania uczestnictwa osób niepełnosprawnych - mieszkańców Rzeszowa - w WTZ w Zgłobniu - 22 osób. Na konto Powiatu Rzeszowskiego w związku z tym wpłynęła łącznie za 2023 rok kwota **72 103,68 zł**.
- z powiatem Ropczycko-Sędziszowskim, które określa kwestię finansowania uczestnictwa osoby niepełnosprawnej – mieszkańca Powiatu Ropczycko-Sędziszowskiego - w WTZ w Zgłobniu - 1 osoba.

Na konto Powiatu Rzeszowskiego w związku z tym wpłynęło **3 277,44 zł**.

Program Wyrównywania różnic między regionami III

Powiat corocznie uczestniczy w edycji programu „Wyrównywanie różnic między regionami III”. Obsługę programu realizuje PCPR. Głównymi zadaniami programu jest eliminacja barier stojących na przeszkodzie zwiększania mobilności zawodowej, społecznej i przestrzennej oraz zapewniania równego dostępu do infrastruktury społecznej i technicznej mającej podstawowe znaczenie dla kształtowania konkurencyjności kraju (transportowej, edukacyjnej, zdrowia, kultury), a także dostępu do podstawowych usług publicznych.

Priorytetowymi kierunkami interwencji państwa są między innymi rozwój zasobów ludzkich oraz wsparcie obszarów wymagających aktywizacji oraz zagrożonych marginalizacją.

W bieżącym roku zrealizowano i rozliczono projekty:

1. Powiatowy Urząd Pracy w Rzeszowie na **budowę szybu windowego** wraz z montażem dźwigu osobowego przy Alejach Batalionów Chłopskich w Rzeszowie – **108 000,00 zł**
2. Caritas Diecezji Rzeszowskiej na zakup **autobusu 24-miejscowego** przystosowanego do przewozu osób na wózkach inwalidzkich z przeznaczeniem dla Środowiskowego Domu Samopomocy w Wysokiej Głogowskiej – **300 000,00 zł**
3. Caritas Archidiecezji Przemyskiej na zakup **samochodu 9-cio osobowego** do przewozu osób niepełnosprawnych dla Środowiskowego Domu Samopomocy w Kąkolówce – **120 000,00 zł**

Do rozliczenia w roku 2024 pozostają wnioski złożone w 2022 roku:

1. Poradnia Psychologiczno-Pedagogiczna w Rzeszowie na **budowę szybu windowego** wraz z montażem dźwigu osobowego w nowej siedzibie Poradni Psychologiczno-Pedagogicznej w Rzeszowie przy ul. Siemieńskiego **150 000,00 zł**.
2. Gmina Błażowa na zakup **autobusu 18-miejscowego** dostosowanego do przewozu osób niepełnosprawnych dla Gminy Błażowa **204 918,00 zł** – umowa została rozliczona w lutym br.

W roku 2023 otrzymaliśmy również środki na nowe projekty, których realizacja planowana jest w roku 2024:

1. Gmina Trzebownisko na zakup **samochodu 9-cio osobowego** dostosowanego do przewozu osób niepełnosprawnych dla Gminy Trzebownisko **135 000,00 zł** (termin złożenia rozliczenia: 30 czerwiec 2024)

2. Gmina Świlcza na zakup **samochodu 9-cio osobowego** dostosowanego do przewozu osób niepełnosprawnych dla Środowiskowego Domu Samopomocy w Woliczce **135 000,00 zł** (termin złożenia rozliczenia: 30 wrzesień 2024)

Ponadto pozyskano dodatkowe środki w ramach obszaru G programu skierowane do powiatów poza algorytmem na finansowanie zadań ustawowych dotyczących rehabilitacji zawodowej osób niepełnosprawnych – 100 000,00 zł. – zadanie będzie realizowane przez Powiatowy Urząd Pracy w Rzeszowie.

4.4. Dotacje na realizację zadań publicznych Powiatu Rzeszowskiego w 2023r.

W grudniu 2023 roku na realizację zadań publicznych Powiatu Rzeszowskiego przeprowadzono jedno postępowanie konkursowe, na realizację zadania wynikającego z Programu Współpracy Powiatu Rzeszowskiego z Organizacjami Pozarządowymi. W obrębie postępowania konkursowego wpłynęła **1** oferta. Dotację w kwocie 125 000,00 zł. przyznano dla Związku Stowarzyszeń Pomocy Osobom Niepełnosprawnym Powiatu Rzeszowskiego, który uzyskał wsparcie na realizację zadania pn. „Prowadzenie wypożyczalni sprzętu rehabilitacyjnego”.

4.5. Program Aktywny Samorząd

W 2023 Powiat Rzeszowski po raz kolejny realizował pilotażowy program PFRON Aktywny Samorząd. Podstawą prawną uruchomienia i realizacji programu jest art. 47 ust. 1 pkt 4 lit. a ustawy z dnia 27 sierpnia 1997 r. o rehabilitacji zawodowej i społecznej oraz zatrudnianiu osób niepełnosprawnych.

Celem głównym programu jest wyeliminowanie lub zmniejszenie barier ograniczających uczestnictwo osób niepełnosprawnych w pomocy w życiu społecznym, zawodowymi w dostępie do edukacji. W 2023 roku struktura programu wygląda następująco:

Moduł I – likwidacja barier utrudniających aktywizację społeczną i zawodową:

Obszar A – likwidacja bariery transportowej;

Obszar B – likwidacja barier w dostępie do uczestniczenia w społeczeństwie informacyjnym;

Obszar C – likwidacja barier w poruszaniu się;

Obszar D – pomoc w utrzymaniu aktywności zawodowej poprzez zapewnienie opieki dla osoby zależnej.

Moduł II – pomoc w uzyskaniu wykształcenia na poziomie wyższym.

W 2023 roku do Powiatowego Centrum Pomocy Rodzinie w Rzeszowie w ramach programu wpłynęło 114 wniosków na realizację których wydatkowano środki w wysokości na Moduł I -364 439,09 zł i Moduł II - 199 597,00 zł.

4.6. Orzecznictwo

Zadania zlecone z obszaru administracji rządowej realizowane przez Powiatowy Zespół do Spraw Orzekania o Niepełnosprawności w Rzeszowie.

Działania Powiatowego Zespołu są zadaniami zleconymi z zakresu administracji rządowej, na bieżącą realizację ustawowych zadań w 2023 zespół otrzymał dotację z budżetu państwa, która wyniosła **997 439 zł**.

W 2023 roku zespół wydawał:

- orzeczenia o niepełnosprawności dla osób do 16-go roku życia;
- orzeczenia o stopniu niepełnosprawności dla osób po 16-tym roku życia;
- orzeczenia o wskazaniach do ulg i uprawnień dla osób posiadających orzeczenie o inwalidztwie lub niezdolności do pracy,
- karty parkingowe,
- legitymacje osób niepełnosprawnych.

W 2023 roku odbyły się **306** posiedzenia składów orzekających, powołanych każdorazowo przez Przewodniczącego Zespołu, na których rozpatrzono **4 104** spraw, zakończonych wydaniem orzeczenia.

W 2023 roku Zespół wydał **678** legitymacje potwierdzające prawny status osoby niepełnosprawnej, które uprawniają do korzystania z ulg i uprawnień, np. ulgowych przejazdów PKS, PKP.

W 2023 wydano **895** kart parkingowych dla osób niepełnosprawnych i 6 kart dla placówek zajmujących się rehabilitacją osób niepełnosprawnych. .

4.7. System Pieczy Zastępczej -Organizator Rodzinnej Pieczy Zastępczej- Instytucjonalna Piecza Zastępcza

Zgodnie z Zarządzeniem Starosty w Powiecie Rzeszowskim jednostką organizacyjną realizującą zadania organizatora rodzinnej pieczy zastępczej jest Powiatowe Centrum Pomocy Rodzinie w Rzeszowie.

W Powiecie Rzeszowskim funkcjonowało (stan na 31.12.2022 r.): 53 rodzin zastępczych, w których umieszczonych jest **79** dzieci:

- 3 rodzinne dom dziecka - umieszczonych 14 dzieci,
- 18 rodziny zastępcze niezawodowe – umieszczonych 26 dzieci,
- 31 rodziny zastępcze spokrewnione – umieszczonych 36 dzieci,
- 1 rodzina zastępcza zawodowa - umieszczono 3 dzieci.

Utworzono 10 rodzin zastępczych – 5 rodziny spokrewnione i 5 niezawodowych, umieszczono w nich 11 dzieci. 2 dzieci zostało umieszczonych w rodzinnym domu dziecka.

W 2023 r. 2 dzieci zostało przysposobionych. 3 dzieci została umieszczona w innych rodzinach zastępczych. 1 dziecko powróciło do rodziców biologicznych, a 1 dziecko zostało umieszczone w instytucjonalnej pieczy zastępczej. 5 wychowanków rodzin zastępczych usamodzielniało się i opuściło rodziny zastępcze. 3 rodziny zastępcze zostały rozwiązane.

Promocja rodzicielstwa zastępczego

W minionym roku realizowano zadanie z **zakresu promocji rodzicielstwa zastępczego** wynikające z przepisów ustawy o wspieraniu rodziny i systemie pieczy zastępczej oraz wynikające z zapisów „Powiatowego programu systemu i rozwoju pieczy zastępczej w Powiecie Rzeszowskim na lata 2021 – 2023”, mające na celu pozyskiwanie kandydatów na rodziny zastępcze i rodzinny dom dziecka. Przygotowano i przekazano pisma z prośbą o zamieszczenie ulotek na stronach internetowych promujących rodzicielstwo zastępcze do gmin powiatu. Przekazano również materiały promocyjne do Urzędów Gmin, parafii, szkół oraz ZOZ nr 2 w Powiecie Rzeszowskim celem przekazania ich mieszkańcom. W grudniu 2023 r. opracowano i wydano broszury i ulotki dotyczące promocji rodzicielstwa zastępczego. Ponadto przez cały rok zgodnie z potrzebami odbywały się rozmowy indywidualne i telefoniczne z kandydatami, spotkania i emisje w mediach TV i radio.

W 2023 r. udało się zorganizować dla rodzin zastępczych oraz wychowanków obchody Dnia Rodzicielstwa Zastępczego oraz Spotkanie Gwiazdkowe.

Kwalifikowanie osób kandydujących do pełnienia funkcji rodziny zastępczej

W okresie od I do XII 2023 r. złożono 17 wniosków kandydatów do pełnienia funkcji rodziny zastępczej, wszystkie wnioski zostały rozpatrzone (1 kwalifikacji w trakcie, przekazane na 2024 r. 2 rezygnacje oraz 2 niezakwalifikowanych).

Kwalifikacji dokonywali pracownicy PCPR Zespołu ds. rodzinnej pieczy zastępczej oraz psycholog zatrudniony w ramach umowy zlecenia. Dla potrzeb kwalifikacji sporządzono analizy sytuacji rodzinnej, osobistej i materialnej kandydatów, opinie psychologiczne, opinie pedagogiczne oraz wizyty w miejscu zamieszkania kandydatów. Wydano również dla kandydatów opinie psychologiczne dotyczące posiadania predyspozycji i motywacji do pełnienia funkcji rodziny zastępczej lub prowadzenia rodzinnego domu dziecka oraz opinie psychologiczno/pedagogiczne.

Liczba wydanych przez specjalistów opinii: opinie psychologiczne (dotyczy kandydatów i istniejących rodzin zastępczych – 20 opinii kandydatów i 12 opinii istniejących rodzin zastępczych i analiza sytuacji rodzinnej, osobistej i majątkowej kandydatów: 15.

W 2023 r. odbyły się 3 szkolenia dla kandydatów do pełnienia funkcji rodziny zastępczej niezawodowej dla 10 osób. 2 szkolenia prowadzone przez PCPR w Rzeszowie, 1 szkolenie prowadzone przez KORPZ w Krośnie.

W okresie od I do XII 2023 r. w ramach zadania dotyczącego organizowania szkoleń dla rodzin zastępczych zorganizowano: 4 szkolenia, w których wzięło udział łącznie 40 osób.

W 2023 r. odbyły się dwa spotkania integrujące środowisko rodzin zastępczych w powiecie rzeszowskim w ramach obchodów Dnia Rodzicielstwa Zastępczego oraz Spotkanie Mikołajkowe- Gwiazdkowe.

Współpraca ze środowiskiem lokalnym rodzin zastępczych

PCPR i ORPZ w Rzeszowie **współpracują ze środowiskiem lokalnym rodzin zastępczych**, z ośrodkami pomocy społecznej właściwymi dla rodzin biologicznych dzieci umieszczonych w rodzinach zastępczych Organizator współpracuje również ze szkołami, do których uczęszczają dzieci umieszczone w pieczy zastępczej oraz sądami i kuratorami sądowymi (oceny sytuacji dziecka, analiza dotycząca kandydatów i inne). Scisła

współpraca Organizatora dotyczy również Ośrodka Adopcyjnego ROPS w Rzeszowie, który uczestniczy w zespołach oceny sytuacji dziecka umieszczonego w rodzinach zastępczych, dokonuje kwalifikacji dzieci z uregulowaną sytuacją prawną do adopcji oraz organizuje szkolenia dla kandydatów do pełnienia funkcji rodziny zastępczej. Koordynatorzy rodzinnej pieczy zastępczej współpracują z asystentami rodziny lub pracownikami socjalnymi wyznaczonymi do współpracy z rodziną biologiczną dzieci umieszczonych w rodzinach zastępczych w celu dokonania ustaleń do planu pomocy dziecku oraz wymiany informacji dotyczącej współpracy z rodzicami biologicznymi, ewentualnego powrotu dzieci do środowiska rodzinnego.

W ramach współpracy rodzin zastępczych zorganizowano 5 spotkań grupy wsparcia dla rodzin zastępczych spokrewnionych i 8 spotkań grupy wsparcia dla rodzin zastępczych niezawodowych, zawodowych i rodzinnych domów dziecka.

Okresowa ocena sytuacji dzieci przebywających w rodzinnej pieczy zastępczej

W ramach realizacji zadania dotyczącego okresowej oceny sytuacji dzieci przebywających w rodzinnej pieczy zastępczej, w 2023 r. odbyło się 12 Zespołów do oceny sytuacji dzieci przebywających w rodzinnej pieczy zastępczej. Przesłano do Sądu 94 opinie o zasadności pobytu dziecka i 94 ocen sytuacji dziecka umieszczonego w pieczy zastępczej. Dokonano 20 ocen rodzin zastępczych. W 2023 r. przygotowano i przesłano do właściwego Ośrodka Adopcyjnego opinie i dokumentację 2 dzieci z uregulowaną sytuacją prawną

Wizytacja rodzin zastępczych w miejscu zamieszkania

Pod opieką koordynatorów według stanu na 31.12.2023 r., było 53 rodzin zastępczych.

Koordynatorzy dokonywali wizytacji w miejscu zamieszkania rodzin zastępczych i prowadzących rodzinny dom dziecka oraz kontaktowali się również telefonicznie. Wizytacje odbywały się zgodnie z indywidualnym harmonogramem wizytacji poszczególnych pracowników. W 2023 r. koordynatorzy odbyli łącznie 204 wizytacji w miejscu zamieszkania rodzin zastępczych.

System Pieczy Instytucjonalnej

Wspieranie systemu instytucjonalnych form pomocy dziecku i rodzinie jest to kolejne działanie podejmowane przez PCPR w Rzeszowie celem rozwoju systemu pieczy zastępczej w powiecie rzeszowskim. Kierunkami podejmowanych działań jest dostosowanie do potrzeb oraz wymogów ustawy o wspieraniu rodziny i systemie pieczy zastępczej placówek opiekuńczo – wychowawczych funkcjonujących na terenie powiatu. Ważne jest również stałe podnoszenie standardu usług instytucjonalnej pieczy zastępczej i elastyczne dostosowywanie ich do zmieniających się uwarunkowań ustawowych. Działania te są realizowane poprzez nawiązanie współpracy z istniejącymi placówkami na terenie powiatu i po za nim.

Na naszym terenie funkcjonują 3 placówki opiekuńczo – wychowawcze:

Dom dla Dzieci i Młodzieży „Przystań” z siedzibą w Tyczynie. Placówka dysponuje miejscami dla 14 wychowanków. Szczegółowa informacja na temat funkcjonowania tej placówki znajduje się w dalszej części niniejszego opracowania.

Dom Opatrności dla Dzieci i Młodzieży w Łące – placówka łącząca zadania placówki socjalizacyjnej oraz interwencyjnej oraz **Dom dla Dzieci i Młodzieży „Nadzieja” w Łące** – placówka typu socjalizacyjnego. Organem prowadzącym jest Zgromadzenie Sióstr Opatrności Bożej w Grodzisku Mazowieckim.

W 2023 roku do instytucjonalnej pieczy zastępczej na terenie powiatu skierowano 9 dzieci, ponadto 2 dzieci z terenu powiatu rzeszowskiego umieszczonych zostało w placówce opiekuńczo-wychowawczej na terenie M. Rzeszowa.

W 2023 roku 10 wychowanków placówek opiekuńczo-wychowawczych pochodzących z terenu Powiatu Rzeszowskiego usamodzielniało się. Ponadto placówki opiekuńczo-wychowawcze opuściło 2 dzieci, które powróciły do domu rodzinnego, 2 dzieci umieszczono w rodzinie zastępczej, 3 dzieci przekazano rodzinie adopcyjnej, a 1 dziecko zostało umieszczone w dps dla dzieci - zgodnie z postanowieniem Sądu Rodzinnego.

Liczba dzieci z terenu Powiatu Rzeszowskiego przebywających w placówkach opiekuńczo – wychowawczych w okresie od stycznia do grudnia 2023 roku to **70 dzieci**.

Na terenie powiatu przy Młodzieżowym Ośrodku Socjoterapii w Rzeszowie przy ul. Budziwojskiej 149 funkcjonowało jedno mieszkanie treningowe przeznaczone dla pełnoletnich wychowanków opuszczających placówki opiekuńczo – wychowawcze, młodzieżowe ośrodki wychowawcze, rodziny zastępcze, objętych procesem usamodzielnienia oraz dla osób znajdujących się w sytuacji kryzysowej. Mieszkanie jest w pełni wyposażone w sprzęty gospodarstwa domowego i umeblowane. Poza wsparciem w znalezieniu mieszkania wychowankowie placówek mogą otrzymać pomoc na: kontynuowanie nauki, usamodzielnienie oraz zagospodarowanie. Wychowankowie opuszczający placówki opiekuńczo – wychowawcze i rodziny zastępcze

realizują program usamodzielnienia, są również objęci pomocą i wsparciem specjalistów z PCPR. Na bieżąco i według potrzeb wychowankom objętym procesem usamodzielnienia udziela się poradnictwa specjalistycznego – prawnego, pedagogicznego, psychologicznego.

Dom dla Dzieci i Młodzieży „Przystań” w Tyczynie

Placówka ta jest jednostką organizacyjną Powiatu Rzeszowskiego i realizuje zadania przewidziane dla placówki opiekuńczo - wychowawczej typu socjalizacyjnego. Głównym celem placówki jest wychowanie i opieka nad dziećmi i młodzieżą oraz zaspokajanie ich niezbędnych potrzeb w szczególności emocjonalnych, rozwojowych, zdrowotnych, bytowych, społecznych i religijnych. Misją placówki jest zapobieganie niedostosowaniu i sieroctwu społecznemu dzieci i młodzieży oraz zapewnienie pomocy rodzicom mającym poważne problemy w ich wychowaniu. Zapewniana jest dzieciom i młodzieży pozbawionym częściowej lub całkowicie opieki rodzicielskiej całodobowa opieka i wychowanie. Podopieczni w placówce zapewnione mają odpowiednie warunki mieszkaniowe, całodzienne wyżywienie, odzież oraz inne przedmioty osobistego użytku w tym zabawki.

Wszyscy wychowankowie przebywający w placówce w 2023 r. objęci byli opieką wychowawczą, pedagogiczną i pomocą psychologiczną. Wychowawcy starają się zapewnić podopiecznym jak najlepsze warunki do rozwoju psychofizycznego. Starsi wychowankowie potrafią przygotowywać posiłki, sprzątać, gospodarować swoim kieszonkowym, korzystać z publicznej komunikacji. Wszyscy wychowankowie starają się prawidłowo wchodzić w relacje społeczne, budować związki interpersonalne, definiować swoje problemy i potrzeby.

Opiekę nad wychowanymi sprawują pracownicy pedagogiczni: wychowawcy którzy pracują z dzieckiem i jego rodziną, pedagog i psycholog, a także pracownicy administracji i obsługi. Zgodnie z ewidencją wychowanków na dzień 31 grudnia 2023 r. w DDM „PRZYSTAŃ” przebywało 12 dzieci. Wszyscy wychowankowie przebywali w Placówce zgodnie z postanowieniami sądów rodzinnych i skierowaniami z Powiatowego Centrum Pomocy Rodzinie. Jeden z wychowanków placówki przebywał w Młodzieżowym Ośrodku Socjoterapii w Skarżysku - Kamiennej. Jedną z wychowanek przebywała w Młodzieżowym Ośrodku Wychowawczym w Krakowie następnie w Niepublicznym Młodzieżowym Ośrodku Wychowawczym w Węgrzynowie. Troje wychowanków opuściło placówkę i rozpoczęło samodzielne życie.

Praca opiekuńczo- wychowawcza stosownie do zadań regulaminowych, obejmuje zintegrowane zadania diagnostyczne, edukacyjne, wychowawcze, interwencyjne, terapeutyczne, reedukacyjne, logopedyczne i resocjalizacyjne. Na system działań opiekuńczo- wychowawczych składały się: nauka szkolna, zajęcia wychowawcze, samoobsługowe, opiekuńcze, zajęcia specjalistyczne: wyrównawcze, reedukacyjne, psychologiczne, logopedyczne, terapeutyczne.

Głównym celem zajęć terapeutycznych było zapewnienie poczucia bezpieczeństwa, poznania możliwości ich mocnych stron, nabycie pewności siebie. Dzieci w czasie zajęć kształtowały nawyki kultury osobistej. Dodatkowo uczyły się odporności na stres poprzez różne zabawy, podejmowania trudnych decyzji. Warsztaty stymulowały dzieci do rozwoju własnych zainteresowań i uzdolnień, a także kształtowały prawidłowe nawyki i umiejętności. Zajęcia terapeutyczne rozwijały u podopiecznych takie funkcje poznawcze jak: spostrzegawczość, logiczne myślenie, umiejętność wypowiedzania się, pamięć, koncentrację uwagi, wyobraźnię oraz wrażliwość estetyczną i muzyczną. Rozwijały również sprawność manualną dzieci (zabawy konstrukcyjne, układanki, malowanie farbami, rysowanie, kolorowanie, wycinanie, sklepanie, origami i inne). Poprzez wspólne zajęcia eliminowano nieodpowiednie zachowania, wspierano wszechstronnie rozwój dzieci. Zaspokajano potrzeby emocjonalne (akceptacji, zainteresowania, zaufania). Ważnym aspektem pracy terapeutycznej było również wykonywanie wielu różnych ciekawych prac związanych z kalendarzem imprez okolicznościowych oraz przygotowywanie dekoracji na różne okazje. Dzieci w ramach terapii wyjeżdżały na wycieczki, do kina, na basen w czasie letnim.

Dla wychowanków placówki były prowadzone zajęcia psychologiczne. Psycholog prowadził zajęcia w formie indywidualnej i grupowej. Zajęcia były dostosowane do wieku i problemów wychowanków, w głównej mierze usprawniające ich funkcjonowanie, poznawcze, emocjonalno-motywacyjne, społeczno-życiowe oraz radzenie sobie z bieżącymi trudnościami. W sytuacjach trudnych była konieczność prowadzenia rozmów dyscyplinujących lub poradnictwa z elementami interwencji kryzysowej wraz z opiniowaniem zachowań. Wsparcie psychologiczne udzielane było w zależności od potrzeb wychowanka.

Pedagog prowadził bezpośrednio pracę opiekuńczą z wychowanymi, poświęcał czas na rozmowy indywidualne z dziećmi, pomagał i służył radą przy rozwiązywaniu różnych problemów osobistych, szkolnych i wychowawczych, brał czynny udział w organizacji im czasu wolnego, organizował konkursy, gry, zabawy, spacer. Pomagał pełnoletnim wychowankom, usamodzielniającym się w rozwiązywaniu problemów związanych z rozpoczynającym samodzielnym życiem.

Dużym zainteresowaniem cieszyły się wśród wychowanków prowadzone zajęcia rekreacyjno-sportowe: gra w siatkówkę plażową, tenis stołowy, bilarda. W placówce prowadzone były zajęcia kulinarne, które miały na celu nabycie przez wychowanków umiejętności kulinarnych i poznanie zasad zdrowego odżywiania. Dzieci sporządzały listy zakupów produktów potrzebny do przyrządzenia zaplanowanych potraw. Wychowankowie wraz z wychowawcami wspólnie przygotowywali śniadania, II śniadania, obiady, podwieczorki i kolację.

W roku 2023 podczas ferii zimowych i wakacyjnych część wychowanków uczestniczyła w zorganizowanych zimowiskach i obozach letnich. W czasie wolnym od nauki organizowano także jednodniowe wyjazdy turystyczno-rekreacyjne m.in– kajaki, park linowy, wycieczki rowerowe, wycieczki piesze, park rozrywki Energylandia,

W ubiegłym roku w Domu dla Dzieci i Młodzieży „Przystań” podjęto wiele działań mających na celu poprawę estetyki pomieszczeń, jak też ich funkcjonalności. Odnowiono część pokoi wychowanków, zakupiono pełne wyposażenie meblowe składające się z szafek, łóżek z szufladami, komód, biurków, półek wiszących.

W 2023 r. przy Domu dla Dzieci i Młodzieży „Przystań” został wybudowany plac zabaw i siłownia plenerowa. Wyremontowano parking, drogę wewnętrzną i chodnik. Placówka została bardzo dobrze wyposażona w różnego rodzaju urządzenia i sprzęty tj. meble, sprzęt agd, sprzęt sportowy, urządzenia gospodarcze (np. kosiarka, kosa spalinowa, odśnieżarka, przyczepa do traktorka). Częściowo wymieniony został sprzęt komputerowy, zakupiono niezbędne oprogramowanie oraz drukarkę wielofunkcyjną. Dla potrzeb edukacyjnych wychowanków zakupiono profesjonalny aparat fotograficzny.

Drobne naprawy usterek, zniszczeń powstałych na skutek użytkowania w tym malowanie ścian, były wykonywane na bieżąco przez pracownika placówki. Do remontu pomieszczeń zakupiono niezbędne materiały.

Świadczenia dla rodzin zastępczych

Istotnym obszarem działań podejmowanych w ramach systemu pieczy zastępczej jest przyznawanie świadczeń finansowych w ramach środków własnych powiatu rzeszowskiego

W 2023 r. udzielano świadczeń pieniężnych dla 56 rodzin zastępczych oraz dla 3 rodzinnych domów dziecka w których przebywało 15 dzieci. Na podstawie wydanych decyzji administracyjnych oraz zawartych umów rodziny zastępcze otrzymywały w 2023r. świadczenia wg wykazu:

Rodzaj świadczenia	Liczba świadczeń	Kwota wypłaconych świadczeń w zł
Świadczenia na pokrycie kosztów utrzymania dziecka	961	1 056 860
Jednorazowe świadczenie na pokrycie niezbędnych kosztów związanych z potrzebami przyjmowanego dziecka	3	6 056
Dofinansowanie do wypoczynku poza miejscem zamieszkania dziecka	20	12 045
Dodatek z tytułu niepełnosprawności dziecka	229	57 364
Wynagrodzenie dla zawodowej rodziny zastępczej i prowadzących rodzinny dom dziecka	48	210 038
Wynagrodzenie dla osoby do pomocy przy sprawowaniu opieki nad dziećmi i przy pracach gospodarskich	24	42 640
Środki finansowe na utrzymanie domu jednorodzinnego, w którym prowadzony jest rodzinny dom dziecka	12	45 378
Środki finansowe na remont domu jednorodzinnego, w którym prowadzony jest rodzinny dom dziecka	3	20 385
Środki finansowe na pokrycie niezbędnych i nieprzewidzianych kosztów związanych z opieką i	2	4 480

Raport o stanie Powiatu Rzeszowskiego za 2023 rok

wychowaniem dzieci lub funkcjonowaniem rodzinnego domu dziecka.		
Razem:	1 302	1 455 246

W 2023 r. realizowano 33 porozumienia z innymi powiatami dotyczącymi ustalenia warunków pobytu, wysokości wydatków na opiekę i wychowanie dzieci umieszczonych w rodzinach zastępczych na terenie Powiatu Rzeszowskiego oraz na terenie innych powiatów.

Na podstawie zawartych porozumień, tytułem zwrotu poniesionych wydatków na opiekę i wychowanie dzieci w rodzinach zastępczych, do powiatu wpłynęła kwota 688 924 zł. Natomiast Powiat Rzeszowski na utrzymanie dzieci przebywających w rodzinach zastępczych na terenie innych powiatów wydatkował kwotę 232 823 zł.

Gminy właściwe ze względu na miejsce zamieszkania dzieci przed umieszczeniem po raz pierwszy w pieczy zastępczej, ponosiły część wydatków na opiekę i wychowanie dzieci. Z tego tytułu w 2023 r. na podstawie wystawionych 478 not księgowych, gminy zrefundowały wydatki na kwotę 431 069 zł.

W okresie od stycznia do grudnia 2023 r. pomocą na kontynuowanie nauki objętych było 7 wychowanków rodzin zastępczych, na ten cel wydatkowano kwotę 48 190,35 zł., dwie z nich otrzymało pomoc w uzyskaniu odpowiednich warunków mieszkaniowych (pokrycie kosztów wynajmu pokoju i kosztów akademika) – 15 696 zł.

Pomoc na zagospodarowanie otrzymało 6 osób, wydatkowano na ten cel kwotę 11 463 zł. Pomoc na usamodzielnienie wypłacono 7 wychowankom, wydatki wyniosły 33 621 zł.

5. Drogi publiczne

5.1. Wprowadzenie - informacje ogólne dotyczące działalności Zarządu Dróg Powiatowych w Rzeszowie

Zgodnie z art. 19 ust. 2 pkt. 3 ustawy z dnia 21 marca 1985 r. o drogach publicznych (Dz.U. z 2024 poz. 320) zarządcą dróg powiatowych jest Zarząd Powiatu, który wykonuje swoje obowiązki przy pomocy jednostki organizacyjnej będącej zarządem drogi, utworzonej na mocy art. 21 ust. 1 ww. ustawy.

Rada Powiatu Rzeszowskiego uchwałą nr IV/10/99 z dnia 30 stycznia 1999 r. utworzyła Zarząd Dróg Powiatowych w Rzeszowie.

Terenem działania Zarządu Dróg Powiatowych w Rzeszowie jest Powiat Rzeszowski obejmujący 14 gmin tj.: gminę miejską Dynów, gminy miejsko-wiejskie: Błażowa, Boguchwała, Głogów Małopolski, Sokołów Małopolski, Tyczyn oraz gminy wiejskie: Chmielnik, Dynów, Hyżne, Kamień, Krasne, Lubenia, Świlcza i Trzebownisko.

Zarząd Dróg Powiatowych w Rzeszowie zarządza na terenie powyższych gmin siecią dróg powiatowych o łącznej długości 540,643 km na co składa się 95 odcinków dróg powiatowych oraz 55 obiektów mostowych.

Szczegółowe informacje odnośnie odcinków dróg powiatowych zarządzanych przez Zarząd Powiatu Rzeszowskiego dostępne są w załączniku do Uchwały Nr 527/11077/23 Zarządu Województwa Podkarpackiego w Rzeszowie z dnia 26 września 2023 r. w sprawie zmiany uchwały o nadaniu numeracji drogom powiatowym i gminnym na terenie województwa podkarpackiego.

5.2. Realizacja programów i strategii Powiatu

Najważniejszym dokumentem, określającym kierunki rozwoju powiatu na najbliższe lata, wynikającym z obowiązujących przepisów prawa jest Strategia Rozwoju Powiatu Rzeszowskiego na lata 2016 - 2023. Zgodnie z zapisami przedmiotowej Strategii Rozwoju, aspekt poprawy dostępności komunikacyjnej został ujęty jako:

Cel operacyjny 1 – Poprawa dostępności komunikacyjnej powiatu

Typy działań/zadania:

- Usprawnienie systemu drogowego powiatu poprzez przebudowę/rozbudowę istniejących oraz budowę nowych dróg powiatowych wraz z obiektami budowlanymi i urządzeniami technicznymi związanymi z prowadzeniem, zabezpieczeniem i obsługą ruchu, a także urządzeniami związanymi z potrzebami zarządzania drogą.
- Budowa i modernizacja obiektów mostowych w ciągach dróg powiatowych.

W planie działań strategicznych przewidziano, że w 2023 roku zostanie zmodernizowanych 16 km dróg. Wskaźnik ten został osiągnięty, gdyż wartość osiągnięta na koniec roku wyniosła ponad 32 km. W przypadku długości nowo wybudowanych chodników planowana wartość do osiągnięcia na koniec 2023 roku wynosiła 6 km. Uzyskana wartość wybudowanych chodników na koniec roku wyniosła ponad 9,7 km. Ponadto liczba projektów związanych z modernizacją infrastruktury drogowej wyniosła 13.

5.3. Bieżące utrzymanie dróg

Zarząd Dróg Powiatowych w Rzeszowie realizuje swoje obowiązki przy pomocy 3 obwodów drogowo – mostowych zlokalizowanych w miejscowościach: Babica, Błażowa i Wólka Niedźwiedzka.

Obszar działania ODM Babica obejmuje drogi powiatowe na terenie gmin: Boguchwała, Lubenia, Tyczyn oraz drogi powiatowe o nr: 1333R, 1386R, 1377R w części, 1389R, 1390R, 1388R oraz 2150R na terenie gminy Świlcza.

Obszar działania ODM Błażowa obejmuje drogi powiatowe na terenie gmin: Chmielnik, Hyżne, Błażowa, Dynów oraz drogi powiatowe o nr: 1395R, 1396R, 1397R na terenie gminy Krasne.

Obszar działania ODM Wólka Niedźwiedzka obejmuje drogi powiatowe na terenie gmin: Kamień, Sokołów Małopolski, Głogów Małopolski, Trzebownisko oraz część drogi powiatowej o nr: 1377R na terenie gminy Świlcza oraz drogi powiatowe o nr: 1384R, 1385R, 1392R, 1393R oraz 1394R na terenie Gminy Krasne.

W ramach bieżącego utrzymania dróg zrealizowano szereg robót mających na celu poprawę stanu technicznego dróg jak i infrastruktury drogowej wraz z elementami bezpieczeństwa:

- 1) Konserwacja rowów i poboczy, remont nawierzchni nieulepszonej, roboty ziemne:

W ramach prowadzonych robót wykonano:

- Roboty ziemne ~ 760 m³,
- Ścinanie zawyżanych poboczy ~ 44 000 m²,

- Umocnienie poboczy mieszanką z kamienia łamanego ~ 1 700 m³,
 - Oczyszczenie rowów z namułu ~ 17 000 mb,
 - Wyrównanie istniejącej podbudowy mieszanką kamienia łamanego ~ 400 m³,
 - Roboty ziemne ~ 760 m³,
 - Mechaniczne oczyszczenie nawierzchni ~ 430 000 m².
- 2) Odwodnienie:
W ramach prowadzonych robót wykonano:
- Renowację przepustów ~ 120 mb,
 - Oczyszczenie przepustów i kanalizacji deszczowej ~ 1 000 mb.
- 3) Remonty nawierzchni dróg bitumicznych:
- a) Obwód Drogowo – Mostowy w Błazowej:
Wykonano remonty częściowe nawierzchni dróg w zakresie:
- Remont nawierzchni (warstwa ścieralna) masą bitumiczną ~ 23 000 m²,
 - Remont cząstkowy masą bitumiczną ~ 1 000 m².
- b) Obwód Drogowo – Mostowy w Babicy:
Wykonano remonty częściowe nawierzchni dróg w zakresie:
- Remont nawierzchni (warstwa ścieralna) masą bitumiczną ~ 30 000 m²,
 - Remont cząstkowy masą bitumiczną ~ 2 000 m².
- c) Obwód Drogowo – Mostowy w Wólce Niedźwiedzkiej:
Wykonano remonty częściowe nawierzchni dróg w zakresie:
- Remont nawierzchni (warstwa ścieralna) masą bitumiczną ~ 16 000 m²,
 - Remont cząstkowy masą bitumiczną ~ 1 200 m².
- 4) Remonty nawierzchni chodników:
- Wykonano remonty cząstkowe nawierzchni chodników ~ 4 000 m².
- 5) Utrzymanie zieleni przydrożnej:
W ramach prowadzonych robót wykonano:
- Koszenie traw na poboczach, skarpach i przeciwiwskarpach ~ 850 ha,
 - Sukcesywnie wykonywano wycinkę zakrzaczeń oraz drzew w pasach drogowych.
- 6) Zarząd Dróg Powiatowych w Rzeszowie prowadzi i nadzoruje coroczne prace związane z zimowym utrzymaniem zarządzanych dróg powiatowych zgodnie z zasadami zawartymi w Uchwale Nr 181/1926/18 Zarządu Powiatu Rzeszowskiego z dnia 18.10.2018 r. w sprawie ustalania zasad odśnieżania oraz usuwania śliskości na drogach powiatowych na terenie powiatu Rzeszowskiego.
Zestawienie wykonanych prac i wykaz poniesionych kosztów związanych z zimowym utrzymaniem dróg na poszczególnych obwodach drogowo – mostowych w 2023 roku przedstawia się następująco:
- a) Obwód Drogowo – Mostowy w Wólce Niedźwiedzkiej:
- Załadunek materiałów na bazie – 110,5 godz.,
 - Śliskości i odśnieżanie na drogach powiatowych – 1102 godz.
- b) Obwód Drogowo – Mostowy w Babicy
- Załadunek materiałów na bazie – 193 godz.,
 - Zwalczanie śliskości i odśnieżanie na drogach powiatowych – 1505 godz.
- c) Obwód Drogowo – Mostowy w Błazowej
- Załadunek materiałów na bazie – 220,5 godz.,
 - Zwalczanie śliskości i odśnieżanie na drogach powiatowych – 1565,5 godz.
- Całkowity czas pracy wyniósł 4696,5 godzin na kwotę ponad 2 mln zł.
- 7) Bezpieczeństwo uczestników ruchu drogowego:
Zestawienie zakupionych w 2023 roku znaków drogowych, barier wygradzających ruch pieszy, barier energochłonnych oraz wygrodzeń łańcuchowych przedstawia poniższe zestawienie:
- Zakup znaków drogowych w ilości 1623 szt.,
 - Zakup barier wygradzających ruch pieszy dł. 220 mb,
 - Zakup wygrodzeń łańcuchowych dł. 50 mb.
- 8) Wnioski o dofinansowanie ze środków zewnętrznych:
Opracowano 14 wniosków w tym:
- Rządowy Fundusz Polski Ład - 4 wnioski,
 - Rządowy Fundusz Rozwoju Dróg – 7 wniosków,
 - Rezerwa subwencji ogólnej budżetu państwa – 1 wniosek,
 - Program Rozwoju Obszarów Wiejskich na lata 2014-2020 – 1 wniosek,
 - Rządowy Program ograniczania przestępczości i aspołecznych zachowań Razem Bezpieczniej im. Władysława Stasiaka na lata 2022 – 2024 – 1 wniosek.

Ponadto w 2023 roku opracowano 38 projektów czasowej i stałej organizacji ruchu na drogach powiatowych na terenie Powiatu Rzeszowskiego. Przekazano 36 projekty zatwierdzające organizację ruchu do realizacji. W poprzednim roku Zarząd Dróg Powiatowych w Rzeszowie dokonał okresowego pomiaru ruchu drogowego w 21 punktach w ciągu dróg powiatowych Powiatu Rzeszowskiego.

Zestawienie innych czynności wykonywanych przez Zarząd Dróg Powiatowych w Rzeszowie w związku z wykonywaniem obowiązków zarządcy dróg powiatowych określonych w ustawie o drogach publicznych i przepisach wykonawczych do tej ustawy.

Lp.	Wyszczególnienie	Liczba załatwionych spraw
1	Decyzje do pozwolenia na budowę (zezwalające na umieszczenie urządzeń obcych w pasie drogowym)	150
2	Decyzje na zajęcie pasa drogowego	190
3	Decyzje na budowę zjazdów	145
4	Uzgodnienia projektów decyzji o warunkach zabudowy	524
5	Uzgodnienia dotyczące przejazdów ponadnormatywnych	5
6	Zezwolenia na przejazd pojazdów ponadnormatywnych	78
7	Warunki i uzgodnienia na lokalizację urządzeń obcych	62
8	Umowy użyczenia działki drogowej	10
9	Inżynieria ruchu (pisma, opinie, uzgodnienia)	148
10	Opiniowanie projektów organizacji ruchu	155
11	Zgody na przejazd pojazdów	388
12	Pisma ogólne	235

5.4. Najważniejsze działania podejmowane w 2023 roku w zakresie poprawy dostępności komunikacyjnej powiatu

Rozbudowa łącznika autostrady A4 na odcinku od granic miasta Rzeszowa do węzła „Rzeszów – Północ” – Etap I

Projekt współfinansowany przez Unię Europejską ze środków Europejskiego Funduszu Rozwoju Regionalnego w ramach Regionalnego Programu Operacyjnego Województwa Podkarpackiego na lata 2014-2020

Całkowita wartość Projektu: 44 574 817,12 zł brutto.

Wartość dofinansowania z Europejskiego Funduszu Rozwoju Regionalnego: 14 764 543,40 zł brutto.

Wykonawca robót budowlanych: STRABAG Sp. z o.o. w Pruszkowie.

Zakres robót obejmował:

- Rozbudowę drogi powiatowej,
- Budowę, rozbudowę i przebudowę skrzyżowań z drogami przecinającymi,
- Budowę i przebudowę chodników i ciągów pieszo rowerowych,
- Budowę/przebudowę zjazdów publicznych i indywidualnych zapewniających dostęp do terenów przyległych,
- Budowę zatok autobusowych,
- Przebudowę i budowę odwodnienia drogi,
- Budowa elementów ochrony akustycznej,
- Ustawienie urządzeń bezpieczeństwa ruchu.

Rozbudowa łącznika autostrady A4 na odcinku od granic miasta Rzeszowa do węzła „Rzeszów – Północ” – Etap I.



Budowa łącznika drogi ekspresowej S-19 – drogi powiatowej na odcinku od węzła Rzeszów – Południe do drogi krajowej Nr 19 – Etap I

Projekt współfinansowany przez Unię Europejską ze środków Europejskiego Funduszu Rozwoju Regionalnego w ramach Regionalnego Programu Operacyjnego Województwa Podkarpackiego na lata 2014-2020

Całkowita wartość Projektu: 29 112 519,29 zł brutto.

Wartość dofinansowania z Europejskiego Funduszu Rozwoju Regionalnego: 14 762 569,70 zł brutto.

Wykonawca robót budowlanych – Konsorcjum firm:

PBI Infrastruktura S.A. w Kraśniku – Lider,

PBI WMB Sp. z o.o. w Sandomierzu – Partner.

Zakres robót obejmował:

- Budowę i rozbudowę odcinków dróg,
- Budowę i przebudowę chodników, budowę ścieżek rowerowych oraz ciągu pieszo – rowerowego, wykonanie opasek zewnętrznych,
- Przebudowę dwóch skrzyżowań zwykłych na skrzyżowania typu rondo, oraz budowę jednego nowego skrzyżowania typu rondo,
- Budowę obiektu mostowego klasy B na rzece Lubcza,
- Budowę/przebudowę poboczy przy jezdni, za chodnikami i ścieżkami rowerowymi,
- Budowę zatok autobusowych,



- Przebudowę i budowę odwodnienia drogi wraz z rozwiązaniem odprowadzenia wód opadowo – roztopowych z korpusu drogi i terenu przyległego,
- Ustawienie urządzeń bezpieczeństwa ruchu.



Budowa łącznika drogi ekspresowej S-19 – drogi powiatowej na odcinku od węzła Rzeszów – Południe do drogi krajowej Nr 19 – Etap I.

Przebudowa drogi powiatowej Nr 1426R Błażowa - Piątkowa - Harta w km 0+000 do 12+560 – Etap I

Całkowita wartość: 16 395 613,84 zł brutto.

Dofinansowanie ze środków Rządowego Funduszu Polki Ład Program Inwestycji Strategicznych: 14 900 000,00 zł brutto.

Wykonawca robót budowlanych: STRABAG Sp. z o.o., ul. Parzniewska 10, 05-800 Pruszków.

Zakres robót obejmował:

- Przebudowę jezdni w zakresie wzmocnienia krawędzi jezdni, wykonania nowych warstw nośnych i nawierzchniowych na długości ok. 12,5 km,
- Budowę nowych odcinków i przebudowę istniejących chodników wraz z systemem odwodnienia,
- Konserwację istniejących rowów przydrożnych,
- Odtworzenie i przebudowę części przelotowych istniejących przepustów pod koroną drogi,
- Odtworzenie i przebudowę zjazdów indywidualnych i publicznych,
- Budowę wyniesionych poboczy utwardzonych kruszywem wraz z systemem odwodnienia.

Przebudowa drogi powiatowej Nr 1426R Błażowa - Piątkowa - Harta w km 0+000 do 12+560 – Etap I.



Przebudowa drogi powiatowej Nr 1402R Rzeszów – Matysówka – Chmielnik w km 5+265 do 7+983 w miejscowości Kielnarowa i Chmielnik

Całkowita wartość: 7 408 119,67 zł brutto.

Dofinansowanie z Rządowego Funduszu Polski Ład – Program Inwestycji Strategicznych: 4 900 000,00 zł brutto.

Wykonawca robót budowlanych: STRABAG Sp. z o.o., ul. Parzniewska 10, 05-800 Pruszków.

Zakres robót obejmował:

- Przebudowę jezdni w zakresie wzmocnienia krawędzi jezdni, wykonania nowych warstw nośnych i nawierzchniowych,
- Konserwację istniejących rowów przydrożnych,
- Odtworzenie i przebudowę części przelotowych istniejących przepustów pod koroną drogi,
- Ustawienie urządzeń bezpieczeństwa ruchu,
- Przebudowę poboczy w zakresie ich wyprofilowania i częściowego utwardzenia,
- Budowę wyniesionych poboczy utwardzonych kruszywem wraz z systemem odwodnienia.

Przebudowa drogi powiatowej Nr 1402R Rzeszów – Matysówka – Chmielnik w km 5+265 do 7+983 w miejscowości Kielnarowa i Chmielnik.



Remont odcinka drogi powiatowej Nr 1377R Przybyszówka – Rudna Wielka – Rudna Mała – Zacernie – Nowa Wieś w miejscowości Zacernie

Całkowita wartość: 6 974 789,05 zł brutto.

Dofinansowanie z Rządowego Funduszu Polski Ład – Program Inwestycji Strategicznych: 4 900 000,00 zł brutto.

Wykonawca robót budowlanych: STRABAG Sp. z o.o., ul. Parzniewska 10, 05-800 Pruszków.

Zakres robót obejmował:

- Wzmocnienie istniejącej nawierzchni,
- Renowację i częściowe utwardzenie poboczy,
- Remont odwodnienia wglębnego,
- Remont części przelotowych istniejących przepustów pod koroną dróg.

Remont odcinka drogi powiatowej Nr 1377R Przybyszówka – Rudna Wielka – Rudna Mała – Zaczernie – Nowa Wieś w miejscowości Zaczernie.



Przebudowa drogi – przebudowa przejść dla pieszych w ciągu drogi powiatowej Nr 1333R w miejscowości Rudna Wielka i Bratkowice

Całkowita wartość: 1 878 301,30 zł brutto.

Dofinansowanie z Rządowego Funduszu Rozwoju Dróg: 1 126 980,00 zł brutto.

Wykonawca robót budowlanych: Miejskie Przedsiębiorstwo Dróg i Mostów Sp. z o.o. ul. Rejtana 6, 35-310 Rzeszów.

Zakres robót obejmował:

- Budowę sygnalizacji świetlnej,
- Budowę oświetlenia dedykowanego na przejściach dla pieszych,
- Wykonanie grubowarstwowego oznakowania przejść dla pieszych – białe pasy na czerwonym tle,
- Wykonanie oznakowania poziomego i pionowego.

Przebudowa drogi – przebudowa przejść dla pieszych w ciągu drogi powiatowej Nr 1333R w miejscowości Bratkowice.



Przebudowa drogi – przebudowa przejść dla pieszych w ciągu drogi powiatowej Nr 1333R w miejscowości Rudna Wielka.



Remont mostu na rzece Trzebońnica w ciągu drogi powiatowej Nr 1217R Hucisko – Nienadówka – Trzeboś Górna w km 23+351

Całkowita wartość: 1 932 020,43 zł brutto.

Dofinansowanie w ramach Rządowego Funduszu Rozwoju Dróg: 1 008 291,00 zł brutto.

Wykonawca robót budowlanych: WOLMOST Sp. z o. o. Wiśniowa 6, 35-313 Rzeszów.

Zakres robót obejmował:

- Wymianę istniejącego ustroju nośnego, na nowy spełniający wymogi bezpieczeństwa i zasady użytkowania mostu,
- Wykonanie remontu podpór mostu,
- Wykonanie nowych skrzydeł obiektu podtrzymujących nasyp drogi,
- Wykonanie odtworzenia skarp rzeki pod mostem i w obrębie stożków obiektu w formie opaski kamiennej,
- Wykonanie adaptacji dojazdów do mostu wraz z odtworzeniem jej nawierzchni w obrębie rozkopów za przyczółkiem.

Parametry techniczne obiektu mostowego:

- Długość całkowita: 9,7 m,
- Szerokość całkowita: 9,5 m,
- Rodzaj konstrukcji: most płytowy żelbetowy, jednoprzęsłowy.

Remont mostu na rzece Trzebośnica w ciągu drogi powiatowej Nr 1217R Hucisko – Nienadówka – Trzeboś Górna w km 23+351.



Rozbudowa drogi powiatowej Nr 2150R Kupno – Bratkowice – Trzciana, polegająca na rozbiórce istniejącego i budowie nowego obiektu mostowego na potoku Mrowla w km 13+835 wraz z dojazdami w niezbędnym zakresie oraz z niezbędną infrastrukturą techniczną, budowlami i urządzeniami budowlanymi

Całkowita wartość: 3 320 165,76 zł brutto.

Wykonawca robót budowlanych: STRABAG Sp. z o. o. ul. Parzniewska 10, 05-800 Pruszków.

Zakres robót obejmował:

- Rozbiórkę istniejącego mostu oraz podpór mostu do poziomu terenu,
- Rozbiórkę drogi na dojazdach do mostu,
- Wykonanie pali fundamentowych oraz korpusów żelbetowych podpór mostu wraz ze skrzydełkami,
- Montaż prefabrykowanych belek typu Kujan NG,
- Wykonanie płyty zespälającej żelbetowej oraz wykonanie kap chodnikowych,
- Wykonanie nawierzchni jezdni i chodników na obiekcie mostowym oraz dojazdach,
- Wykonanie umocnień dna potoku narzutem kamiennym na ścieli faszynowej kamieniem średnim,
- Wykonanie kamiennych opasek skarp mostu.

Parametry techniczne nowego obiektu mostowego:

- Długość całkowita: 18,50 m,
- Szerokość całkowita: 12,60 m,
- Rodzaj konstrukcji: most jednoprzęsłowy, płytowy żelbetowy z prefabrykowanych belek sprężonych.

Rozbudowa drogi powiatowej Nr 2150R Kupno – Bratkowice – Trzciana, polegająca na rozbiórce istniejącego i budowie nowego obiektu mostowego na potoku Mrowla w km 13+835 wraz z dojazdami w niezbędnym zakresie oraz z niezbędną infrastrukturą techniczną, budowlami i urządzeniami budowlanymi.



Rozbudowa drogi powiatowej Nr 1333R Czarna Sędziszowska – Bratkowice – Milocin, polegająca na rozbiórce istniejącego i budowie nowego obiektu mostowego na rzece Mrowla w km 13+451 wraz z dojazdami w niezbędnym zakresie oraz niezbędną infrastrukturą techniczną, budowlami i urządzeniami budowlanymi

Całkowita wartość: 2 788 847,09 zł brutto.

Wykonawca robót budowlanych: REMOST Sp. z o. o. ul. Przemysłowa 10, 39-200 Dębica.

Zakres robót obejmował:

- Rozbiórkę istniejącego mostu oraz podpór mostu do poziomu terenu,
- Rozbiórkę drogi na dojazdach do mostu,
- Wykonanie pali fundamentowych oraz korpusów żelbetowych podpór mostu wraz ze skrzydełkami,
- Montaż prefabrykowanych belek typu Kujan NG,
- Wykonanie płyty zespalającej żelbetowej oraz wykonanie kap chodnikowych,
- Wykonanie nawierzchni jezdni i chodników na obiekcie mostowym oraz dojazdach,
- Wykonanie umocnień dna potoku narzutem kamiennym na ścieli faszynowej kamieniem średnim,
- Wykonanie kamiennych opasek skarp mostu.

Parametry techniczne nowego obiektu mostowego:

- Długość całkowita: 12,50 m,
- Szerokość całkowita: 11,15 m,
- Rodzaj konstrukcji: most jednoprzęsłowy, płytowy żelbetowy z prefabrykowanych belek sprężonych typu Kujan.

Rozbudowa drogi powiatowej Nr 1333R Czarna Sędziszowska – Bratkowice – Milocin, polegająca na rozbiórce istniejącego i budowie nowego obiektu mostowego na rzece Mrowla w km 13+451 wraz z dojazdami w niezbędnym zakresie oraz niezbędną infrastrukturą techniczną, budowlami i urządzeniami budowlanymi.



Budowa i rozbudowa drogi powiatowej Nr 1377R na odcinku od granic miasta Rzeszowa do pasa kolejowego linii kolejowej nr 91 – Etap I

Całkowita wartość: 1 969 140,81 zł brutto.
Wykonawca robót budowlanych: STRABAG Sp.
z. o. o. ul. Parzniewska 10, 05-800 Pruszków.

Zakres robót obejmował:

- Budowę jezdni w zakresie wykonania nowych warstw nośnych i nawierzchniowych na długości ok. 0,36 km,
- Budowę poboczy utwardzonych kruszywem,
- Odtworzenie i przebudowę zjazdów indywidualnych i publicznych (w ramach pasa drogowego).



Budowa i rozbudowa drogi powiatowej Nr 1377R na odcinku od granic miasta Rzeszowa do pasa kolejowego linii kolejowej nr 91 – Etap I.



Przebudowa drogi powiatowej Nr 1084R Nowy Kamień – Łętownia Nowa Sarzyna składająca się z dwóch odcinków:

1. od km 2+320 do km 3+080 w miejscowości Nowy Kamień

2. od km 3+080 do km 3+840 w miejscowości Nowy Kamień

Całkowita wartość: 1 978 539,98 zł brutto.

Wykonawca robót budowlanych: MOLTER Sp. z o.o. ul. Rzeszowska 101, 36-060 Głogów Małopolski.

Zakres robót obejmował:

- Przebudowę jezdni w zakresie wykonania nowych warstw nośnych i nawierzchniowych,
- Przebudowę poboczy w zakresie ich wzmocnienia, wyprofilowania i utwardzenia materiałem kamiennym,
- Przebudowę istniejącego chodnika.

Przebudowa drogi powiatowej Nr 1084R Nowy Kamień–Łętownia–Nowa Sarzyna.

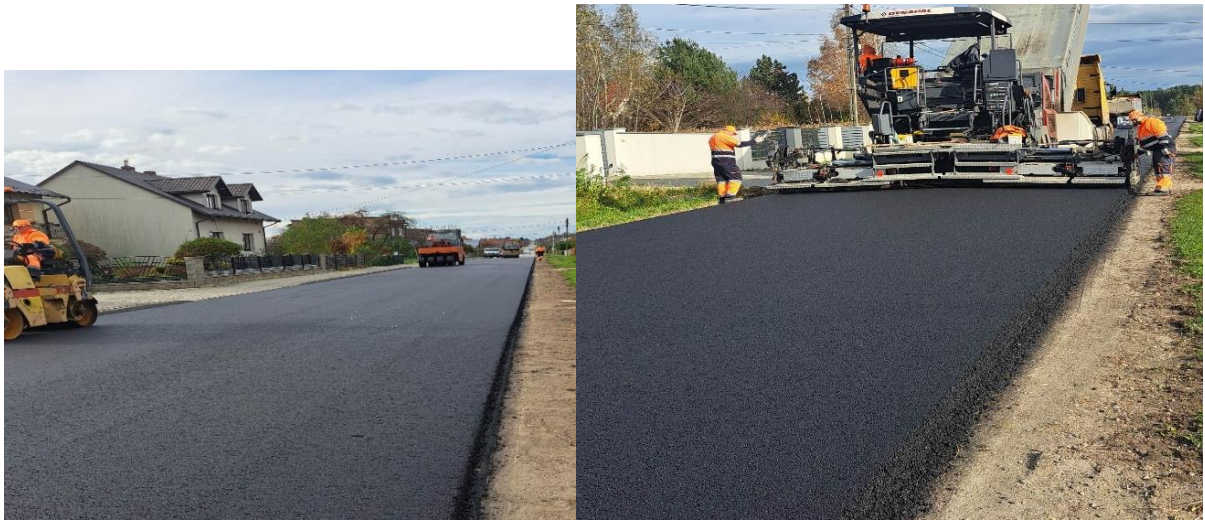

Przebudowa przejścia dla pieszych w ciągu drogi powiatowej Nr 1409R w miejscowości Niechobrz w obrębie Szkoły Podstawowej

Całkowita wartość: 305 955,74 zł brutto.

Wykonawca robót budowlanych: Luka Trans – Łukasz Potoczny, 36-245 Nozdrzec 47.

Zakres prac obejmował:

- Budowę sygnalizacji świetlnej na przejściu dla pieszych,
- Budowę oświetlenia dedykowanego na przejściu dla pieszych,
- Wykonanie grubowarstwowego oznakowania przejścia dla pieszych – białe pasy na czerwonym tle ,
- Montaż ogrodzeń segmentowych w obszarze oddziaływania przejścia dla pieszych,
- Wykonanie oznakowania poziomego i pionowego.

Przebudowa przejścia dla pieszych w ciągu drogi powiatowej Nr 1409R w miejscowości Niechobrz w obrębie Szkoły Podstawowej.



Poprawa bezpieczeństwa na przejściach dla pieszych w obrębie szkół na terenie gminy Błażowa

Projekt współfinansowany ze środków budżetu państwa w ramach Rządowego programu ograniczenia przestępczości i społecznych zachowań razem bezpieczniejsz im. Władysława Stasiaka na lata 2022-2024, koordynowanego przez Ministra Spraw Wewnętrznych i Administracji

Całkowita wartość: 105 403,62 zł brutto.

Dofinansowanie z budżetu państwa: 87 580,92 zł brutto.

Wykonawca robót budowlanych: TIOMAN GROUP Sp. z o.o., Ostaszewo 57E, 87-148 Łysomnice.

Zakres robót obejmował:

- Wykonanie 4 przejść dla pieszych dwukolorowych tzn. białe pasy na czerwonym tle wykonane z masy chemoutwardzalnej do oznakowań grubowarstwowych,
- Wykonanie linii wibracyjnych przed przejściami dla pieszych,
- Montaż znaków drogowych aktywnych D-6 z panelem fotowoltaicznym.

Poprawa bezpieczeństwa na przejściach dla pieszych w obrębie szkół na terenie gminy Błażowa.



5.5. Budowa chodników w ciągu dróg powiatowych

Budowa chodników w ciągu dróg powiatowych na obszarze Powiatu Rzeszowskiego jest realizowana przede wszystkim przy finansowym udziale zainteresowanych gmin. Jest to wieloletnia praktyka dotycząca udzielania pomocy finansowej na realizację zadań publicznych w oparciu o przepisy ustawy o samorządzie powiatowym i ustawy o samorządzie gminnym pozwalająca Powiatowi pozyskać dodatkowe środki finansowe na inwestycje drogowe, co przy ograniczonych środkach finansowych Powiatu pozwala na ich wykonanie. O realizacji konkretnych zadań decydują zaś zainteresowane gminy.

W zeszłym roku zostało wybudowanych 9,7 km chodników w tym ponad 5,8 km we współpracy z gminami w ciągu dróg powiatowych. Budowa chodników została realizowana między innymi w następujących miejscowościach: Świlcza, Bratkowice, Rudna Wielka, Dąbrowa, Turza, Nienadówka, Sokołów Małopolski, Białka, Zgłobień, Straszędzie, Laskówka, Palikówka, Malawa, Wola Rafałowska, Chmielnik, Dynów, Kąkolówka, Futoma, Błazowa Dolna, Lecka, Hyżne, Kamień, Nowy Borek, Raclawówka, Niechobrz, Piątkowa, Harta, i Zaczernie.

5.6. Przebudowa dróg dojazdowych do gruntów rolnych i leśnych przewidzianych w ramach inwestycji pn.: „Scalanie gruntów wsi Nowy Borek” w ramach poddziałania „Wsparcie na inwestycje związane z rozwojem, modernizacją i dostosowywaniem rolnictwa i leśnictwa” objętego Programem Rozwoju Obszarów Wiejskich na lata 2014-2020 – CZĘŚĆ II

Projekt współfinansowany ze środków Unii Europejskiej z Europejskiego Funduszu Rolnego na rzecz Rozwoju Obszarów Wiejskich w ramach Programu Rozwoju Obszarów Wiejskich na lata 2014-2020

Całkowita wartość: 5 712 489,00 zł brutto.

Wykonawca robót budowlanych: FBT MAKSYMILIAN MARTYSZKO, Buszkowiczki 140A, 37-710 Żurawica.

Zakres robót obejmował:

- Prace przygotowawcze takie jak: geodezyjne wytyczenie w terenie, karczowanie krzewów i zagajników, koszenie traw i samosiewów,
- Likwidację wysokich miedz, nawiezenie ziemi, plantowanie terenu,
- Wykonanie przepustów wraz z obudowami wlotów/wylotów,
- Wykonanie jezdni utwardzonych dróg poscaleniowych o nawierzchni z betonu asfaltowego i podbudowie z kruszywa łamanego o łącznej długości ok. 3 km,
- Wykonanie jezdni nieutwardzonych dróg poscaleniowych o nawierzchni z kruszywa łamanego i podbudowie z doziarnionego gruntu stabilizowanego cementem o łącznej długości ok. 10 km,
- Wykonanie gruntowych dróg poscaleniowych o łącznej długości ok. 2 km.

W myśl art. 3 ust. 1 ustawy z dnia 26 marca 1982 roku o scalaniu i wymianie gruntów (Dz. U. 2023. 1197) postępowanie scaleniowe oraz zagospodarowanie poscaleniowe przeprowadza i wykonuje starosta, jako zadanie z zakresu administracji rządowej finansowane ze środków budżetu państwa.

Wykonane drogi dojazdowe do gruntów rolnych i leśnych w ramach zagospodarowania poscaleniowego przechodzą na własność gminny.

Przebudowa dróg dojazdowych do gruntów rolnych i leśnych przewidzianych w ramach inwestycji pn.: „Scalanie gruntów wsi Nowy Borek”.

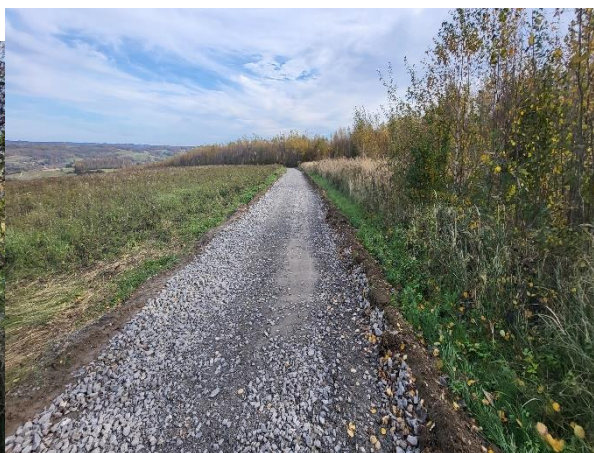

6. Komunikacja i transport zbiorowy

Zadania administracyjne z zakresu komunikacji i transportu zbiorowego realizowane były przez Wydział Komunikacji, Dróg i Transportu w Starostwie Powiatowym w Rzeszowie. Szczegółowe wyliczenie spraw załatwionych w 2023 r. przedstawia poniższa tabela.

Rodzaj spraw	Pojazdy zarejestrowane ¹⁾	Pojazdy wycofane z ruchu + skreślone	Uprawnienia wydane	Uprawnienia zatrzymane	Inne ²⁾
Liczba spraw	21250	11000	4900	750	110750
Razem			148 650		

¹⁾ Pojazdy zarejestrowane:

- pojazdy zarejestrowane na tablice czasowe,
- pojazdy zarejestrowane po raz pierwszy,
- przerejestrowane ze zmianą numerów,
- przerejestrowane bez zmiany numerów.

²⁾ Sprawy inne:

- zatrzymane dowody rejestracyjne
- pisma wydane w edytorze Kierowca
- pisma eDok
- decyzje o nabiciu numerów nadwozia, tablice znamionowe
- przeprowadzone kontrole: przewoźnicy, stacje diagnostyczne, ośrodki szkolenia kierowców
- skierowanie na badania lekarskie
- skierowania na egzamin
- wpis do rejestru stacji diagnostycznych i ośrodków szkolenia kierowców
- zgłoszenia do KREPTD i CEDIG
- uprawnienia i cofnięcie uprawnień dla diagnostów
- upoważnienia i wygaszenie upoważnień dla instruktorów nauki jazdy
- zmiany konstrukcyjne
- prowadzenie postępowań w sprawie nałożenia kary pieniężnej
- obsługa wniosków elektronicznych
- prowadzenie korespondencji mailowej z klientami
- składanie zamówień na dokumenty
- wprowadzanie informacji o zakazach/zatrzymaniach do bazy CEK
- zaświadczenia na przewozy drogowe na potrzeby własne + wypisy
- licencje na przewóz osób i rzeczy +wypisy
- zezwolenia na wykonywanie reg. przew. osób +wypisy
- zezwolenie na wykonywanie zaw. przewoźnika drogowego
- zaświadczenie dla GiTD potw. zdolność finansową przewoźnika
- zaświadczenia potwierdzające rejestrację
- zawiadomienia o przesłaniu wg właściwości
- zgłoszenie zbycia/nabycia pojazdu
- potwierdzenia odpraw celnych
- wycofania czasowe pojazdów z ruchu
- żądania i wysyłka akt
- potwierdzenia dokumentów za zgodność
- dopisanie /wykreślenie współwłaściciela pojazdu/modyfikacje danych w dowodzie rejestracyjnym
- pojazdy uprzywilejowane
- wygenerowane PKK i PKZ
- wydawanie międzynarodowych praw jazdy
- wydane dowody rejestracyjne
- wezwania do zwrotu oznaczeń pojazdu
- potwierdzenie zagranicznych praw jazdy
- uzgodnienia do zezwoleń na przewozy osób na liniach regularnych

Raport o stanie Powiatu Rzeszowskiego za 2023 rok

- współdziałanie w zakresie organizacji i bezpieczeństwa ruchu drogowego
- wydane karty kwalifikacji kierowcy
- protokoły tablic złomowanych
- zatwierdzenia projektów organizacji ruchu
- zezwolenia na wykorzystanie dróg w sposób szczególny
- potwierdzenie danych do innych urzędów pojazdów zarejestrowanych na terenie Powiatu Rzeszowskiego
- przekazywanie korespondencji do referatów
- współdziałanie z innymi wydziałami komunikacji dotyczące pracy stacji kontroli pojazdów i diagnostów
- nadzór nad działalnością stacji kontroli pojazdów, diagnostami, ośrodkami szkolenia kierowców i diagnostów oraz instruktorami
- wydawanie opinii do projektów organizacji ruchu
- kontrola dróg gminnych i kontrola dróg powiatowych na terenie powiatu

Przeciętny czas oczekiwania na wydanie dowodu rejestracyjnego oraz prawa jazdy – 14 dni.

Ilość decyzji wydanych – 49 800

Ilość decyzji uchylonych przez SKO – 7 (stanowi 0,014% wydanych decyzji)

Ilość decyzji uchylonych przez WSA – 0

Na podstawie porozumienia z dnia 28.12.2015 r. zadania własne Powiatu Rzeszowskiego polegające na organizowaniu i zarządzaniu publicznym transportem zbiorowym w zakresie powiatowych przewozów pasażerskich na terenie Powiatu Rzeszowskiego zostały przekazane Związkowi Gmin „Podkarpacka Komunikacja Samochodowa” w Rzeszowie (Dz. Urz. Woj. Podkarpackiego z 2015 r. poz. 4672).

INFORMACJE DOTYCZĄCE PUBLICZNEGO TRANSPORTU ZBIOROWEGO W TRANSPORCIE DROGOWYM, W KTÓRYM ŚRODKIEM TRANSPORTU SĄ AUTOBUSY ZA ROK 2023	
Liczba podmiotów wykonujących publiczny transport zbiorowy	1
Liczba linii komunikacyjnych, na których jest wykonywany publiczny transport zbiorowy	3
Łączny przebieg roczny na wszystkich liniach komunikacyjnych odpowiednio w kilometrach lub pociągokilometrach	51690
Łączna liczba przewiezionych pasażerów w publicznym transporcie zbiorowym w danym roku kalendarzowym liczona według liczby:	
– sprzedanych biletów jednorazowych, gdzie jeden bilet = 1 pasażer	12365
– sprzedanych biletów miesięcznych, gdzie jeden bilet miesięczny = 44 pasażerów	380x44=16 720
Łączna liczba przewiezionych pasażerów w publicznym transporcie zbiorowym w danym roku kalendarzowym	29085
Łączna liczba autobusów, którymi są wykonywane przewozy na obszarze właściwości organizatora, w tym o liczbie miejsc:	
– od 18 do 50	3
– powyżej 50	1
Dworce i przystanki	
Liczba dworców będących własnością lub w zarządzie innych podmiotów	1
Liczba przystanków będących własnością lub w zarządzie innych podmiotów	931

Rada Powiatu Rzeszowskiego uchwałą Nr XLI/379/22 z dnia 29 grudnia 2022 r. dokonała ustalenia wysokości opłat na 2023 rok za usunięcie pojazdu z drogi, jego parkowanie na parking strzeżonym oraz kosztów usunięcia pojazdu. Zadania w zakresie usuwania i parkowania pojazdów wykonuje wyłoniony po przeprowadzonym w tym przedmiocie postępowaniu konkursowym i na podstawie umowy zawartej z Powiatem Rzeszowskim w dniu 02.01.2023 r. podmiot „POMOC DROGOWA PAŚKIEWICZ sp. jawna” z/s Rzeszów ul. Zawiszy Czarnego 22A. Pod tym samym adresem znajduje się parking strzeżony dla odholowanych pojazdów.

7. Kultura

W 2023 r. przyznano 1 dotację ze sfery kultury w otwartym konkursie ofert na realizację zadań publicznych Powiatu Rzeszowskiego dla Towarzystwa Miłośników Tańca – Klub Tańca Towarzyskiego „Dżet-Rzeszów-Boguchwała” w Boguchwale na organizację Ogólnopolskiego Turnieju Tańca Towarzyskiego „Dżet 2023” (przyznana dotacja wynosiła 7000 zł).

Przyznano pomoc finansową dla gmin z terenu powiatu na realizację następujących wydarzeń kulturalnych:

- XXXVI Konkurs „Najładniejsza Pisanka Wielkanocna” w Błażowej (pomoc finansowa 1000 zł),
- VIII Konkurs Fotograficzny Ślady – Skarby folkloru” w Błażowej (pomoc finansowa 1000 zł),
- XXVII Edycja Konkursu „Starych potraw smak i urok” oraz Wojewódzki Konkurs Kapel Ludowych w Błażowej (pomoc finansowa 1000 zł),
- 22. Warsztaty Rzeźbiarskie im. Leszka Walickiego „Glinolepy 2023” w Sokołowie Młp. (pomoc finansowa 500 zł),
- 20. Konkurs Fotograficzny dla Dzieci, Młodzieży i Osób Dorosłych „Wspomnienia z wakacji 2023” w Sokołowie Młp. (pomoc finansowa 500 zł),
- 16. Konkurs Plastyczny dla Dzieci, Młodzieży i Osób Niepełnosprawnych „Witraz Bożonarodzeniowy 2023” w Sokołowie Młp. (pomoc finansowa 500 zł),
- V Konkurs Pieśni Patriotycznej i Żołnierskiej „Historia Polski nutami pisana” w Sokołowie Młp. (pomoc finansowa 1000 zł),
- XXI Konkurs Piosenki Religijnej „Śpiewaj duszo ma ...” w Górnicy (pomoc finansowa 500 zł),
- XX Jubileuszowy Konkurs „Moja miejscowość i region są piękne” w Nienadówce (pomoc finansowa 500 zł),
- Dzień Dziecka 2023 w Trzebusce (pomoc finansowa 500 zł),
- XXVIII Przegląd Wiejskich Zespołów Artystycznych, Tyczyński Jarmark Rozmaitości (pomoc finansowa 1000 zł),
- XXIV Parada Orkiestr Dętych w Tyczynie (pomoc finansowa 1000 zł),
- XII Festiwal Piosenki Katarzyny Sobczyk „O Żółtą Różę Małego Księcia” w Tyczynie (pomoc finansowa 1000 zł),
- Podkarpacka Jesień Jazzowa w Tyczynie (pomoc finansowa 500 zł),
- IV Tyczyńskie Konfrontacje Taneczne Lets Dnace (pomoc finansowa 500 zł),
- II Festiwal Piosenki Harcerskiej i Turystycznej „Fałsz” w Tyczynie (pomoc finansowa 500 zł)
- XXXII „Pogórzańska nuta” – Przegląd Kapel, Śpiewaków i Instrumentalistów Ludowych w Dynowie (pomoc finansowa 1000 zł),
- 56. Dni Pogórza Dynowskiego w Dynowie (pomoc finansowa 2000 zł),
- IV Plener Rzeźbiarski im. Bogusława Kędzierskiego w Dynowie (pomoc finansowa 500 zł),
- 600-lecie nadania praw miejskich Miastu Dynów (pomoc finansowa 1000 zł),
- Święto Rodziny w Pawłokomie (pomoc finansowa 1000 zł),
- Jubileusz 100-lecia działalności Ochotniczej Straży Pożarnej w Łubnie (pomoc finansowa 500 zł),
- XI Rajd Rowerowy im. gen. Władysław Sikorskiego Hyżne 2023 (pomoc finansowa 2000 zł),
- Obchody 80. Rocznicy śmierci gen. Władysław Sikorskiego w Hyżnem (pomoc finansowa 1000 zł),
- „Malinowe Święto” w Sołonce (pomoc finansowa 1000 zł),
- „Ziemniaczane Harce” w Straszycy (pomoc finansowa 1000 zł),
- XI Konkurs Poetycki im. Stanisławy Kopiec „O lubeński dzwon” w Lubeni (pomoc finansowa 1500 zł),
- Jubileusz 45-lecia Zespołu Pieśni i Tańca „Lubenka” w Rzeszowie (pomoc finansowa 1000 zł),
- XV Konkurs Plastyczno-Teatralny „Kukły 2023” w Krasnem (pomoc finansowa 1000 zł),
- XXIV Przegląd Dziecięcej Twórczości Plastycznej „Choinka jak ze snu” Krasne 2023 (pomoc finansowa 1000 zł),
- VII Konkurs Twórczości Rękodzielniczej „Piękno zamknięte w koronce” Krasne 2023 (pomoc finansowa 500 zł),
- III Konkurs Piosenki Dziecięcej i Młodzieżowej „Śpiewajka” w Krasnem (pomoc finansowa 500 zł),
- II Festiwal Teatralny „AFERA” Krasne 2023 (pomoc finansowa 500 zł),
- II Konkurs Plastyczny dla Dzieci „Ilustrator” Malawa 2023 (pomoc finansowa 500 zł),
- XXVII Spotkanie Muzyków i Śpiewaków Ludowych „Dolina Łącka” w Łące (pomoc finansowa 2000 zł),
- 80. Rocznica Pacyfikacji Wsi Stobierna (pomoc finansowa 1000 zł),
- II Konkurs Teatrów Szkolnych w Trzycanie (pomoc finansowa 500 zł),
- II Konkurs Nowoczesnych Form Tanecznych w Trzycanie (konkurs nie odbył się, pomoc finansową 1000 zł zwrócono do budżetu powiatu),

Raport o stanie Powiatu Rzeszowskiego za 2023 rok

- XII Przegląd Pieśni Maryjnej w Trzcianie (przeegląd nie odbył się, pomoc finansową 500 zł zwrócono do budżetu powiatu),
- „Nic dwa razy się nie zdarza” Podkarpacki Konkurs Poezji i Piosenki Wisławy Szymborskiej w Boguchwale (pomoc finansowa 1000 zł),
- 80. Rocznica mordu na przysiółku Ścieżki w Woli Zgłobieńskiej w czasie II wojny światowej (pomoc finansowa 1000 zł),
- Regionalny przegląd piosenki turystycznej i poezji śpiewanej w Niechobrzcu (przeegląd nie odbył się, pomoc finansową 1000 zł zwrócono do budżetu powiatu).

Ponadto dofinansowano zadanie ze sfery kultury realizowane w szkole ponadpodstawowej prowadzonej przez Powiat Rzeszowski:

- XXIII Wojewódzki Konkurs „Podkarpacka Tęcza” pod hasłem „Bajkowe Podkarpacie” w Zespole Szkół Zawodowych w Dynowie (wysokość dofinansowania 3500 zł).

Zorganizowano XVII Plener Kulturalny: Szlakiem Dziedzictwa Kulturowego, w którym uczestniczyli wyróżniający się uczniowie ze szkół średnich powiatu. Plener odbył się na terenie Województwa Mazowieckiego w następujących miejscach: Sulejówek, Żelazowa Wola, Brochów, Palmiry i Modlin (na plener przeznaczono z budżetu powiatu około 18 500 zł).

W ramach realizacji porozumienia z dnia 1 października 2002 r. w sprawie powierzenia Wojewódzkiej i Miejskiej Bibliotece Publicznej w Rzeszowie zadań powiatowej biblioteki publicznej dla Powiatu Rzeszowskiego przyznano na w/w zadanie dotację w wysokości 85 000 zł.

8. Kultura fizyczna

W 2023 r. przyznano 1 dotację w otwartym konkursie ofert na realizację zadań publicznych Powiatu Rzeszowskiego ze sfery kultury fizycznej dla Powiatowego Szkolnego Związku Sportowego w Rzeszowie (na kwotę 74 000 zł, Dotowany wykorzystał kwotę 73 934,11 zł i zwrócił do budżetu powiatu niewykorzystaną część dotacji). Dotowano następujące zadanie: organizacja cyklu zawodów sportowych dla dzieci i młodzieży szkolnej pn. Igrzyska Dzieci, Igrzyska Młodzieży Szkolnej i Licealiada.

Przyznano pomoc finansową dla gmin z terenu powiatu na realizację następujących wydarzeń z zakresu kultury fizycznej:

- Grand Prix Polski Zespołów Cheerleaders o Puchar Burmistrza Tyczyna (pomoc finansowa 2500 zł),
- XX Wiosenny Turniej Tenisa Stołowego w Sokołowie Młp. (pomoc finansowa 500 zł),
- XXI Międzypowiatowy Turniej Szachowy i XV Wojewódzki Turniej Szachowy „Szukamy Talentów” w Sokołowie Młp. (pomoc finansowa 1000 zł),
- XVII Jesienny Turniej Tenisa Stołowego w Sokołowie Młp. (pomoc finansowa 500 zł),
- Mikołajkowy Turniej w Zapasach w Stylu Wolnym w Kamieniu (pomoc finansowa 500 zł),
- „Wszyscy są zwycięzcami – V Paraolimpiada Dziecięca” w Niechobrze (pomoc finansowa 1000 zł).

Ponadto dofinansowano zadanie ze sfery kultury fizycznej realizowane w szkole ponadpodstawowej prowadzonej przez Powiat Rzeszowski:

- V Turniej Strzelecki z Broni Pneumatycznej o Puchar Starosty Rzeszowskiego w 250. rocznicę utworzenia Komisji Edukacji Narodowej w Liceum Ogólnokształcącym im. KEN w Dynowie (wysokość dofinansowania około 2000 zł).

Zorganizowano w Beskidach XXIII Powiatowy Rajd Turystyczny, w którym uczestniczyli uczniowie ze szkół powiatu. Uczestnicy pokonali dwie trasy piesze: na Babią Górę (1725 m) oraz na Policę (1369 m) w Beskidzie Żywieckim (na rajd przeznaczono z budżetu powiatu około 11 500 zł).

Zorganizowano Podsumowanie Współzawodnictwa Sportowego Dzieci i Młodzieży za Rok Szkolny 2022/2023 w Powiecie Rzeszowskim, w którym uczestniczyli najlepsi młodzi sportowcy (medaliści zawodów szczebla wojewódzkiego), nauczyciele wychowania fizycznego, przedstawiciele szkół ponadpodstawowych, szkół podstawowych oraz gmin z terenu powiatu. W ostatnim roku szkolnym Powiat Rzeszowski został następująco sklasyfikowany we współzawodnictwie sportowym organizowanym przez Szkolny Związek Sportowy: w rozgrywkach Igrzysk Dzieci i Igrzysk Młodzieży Szkolnej zajął drugie miejsce wśród powiatów Województwa Podkarpackiego, a w rozgrywkach Licealiady (szkoły ponadpodstawowe) miejsce ósme. Szkoły ponadpodstawowe prowadzone przez Powiat Rzeszowski sklasyfikowane na miejscach od I do III w rozgrywkach Licealiady otrzymały podczas podsumowania nagrody rzeczowe – sprzęt sportowy (koszt podsumowania około 30 400 zł).

W 2023 r. wydano 15 zaświadczeń z ewidencji uczniowskich klubów sportowych prowadzonej przez Starostę Rzeszowskiego oraz wykreślono z ewidencji 1 uczniowski klub sportowy.

9. Geodezja, kartografia i kataster

Zadania wynikające z ustawy z dnia 17 maja 1989 r. Prawo geodezyjne i kartograficzne należące do kompetencji Starosty w 2023 r. realizowane były przez Powiatowy Ośrodek Dokumentacji Geodezyjnej i Kartograficznej w Rzeszowie będący jednostką organizacyjną powiatu.

PODGiK realizuje zadania służby geodezyjnej i kartograficznej wykonywane przez Starostę Rzeszowskiego na podstawie ustawy z dnia 17 maja 1989r. Prawo Geodezyjne i Kartograficzne w oparciu o regulamin organizacyjny określający szczegółowy zakres organizacji i działania.

9.1. Dane statystyczne powiatu rzeszowskiego wg. stanu na dzień 31.12.2023 r.

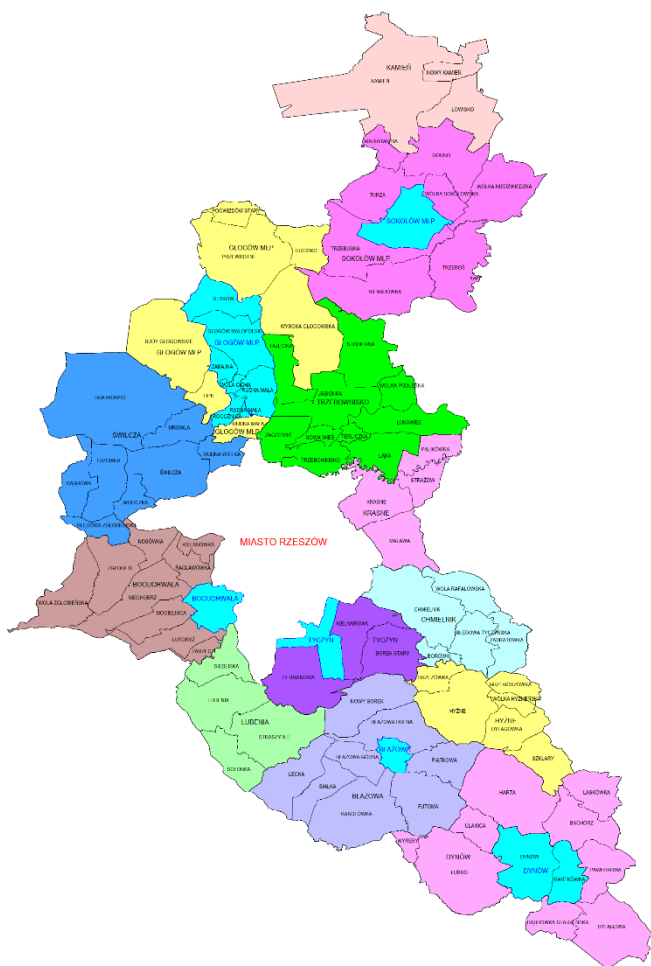

Ogółem pow. ha	Ilość działek	Ilość jednostek rejestrowych	Ilość właścicieli	Ilość jednostek ewidencyjnych	Ilość obrębów
114 473	315 516	127 621	145 373	19	96 w tym 6 miast (12 obrębów) 84 wsie

9.2. Geoportal powiatu rzeszowskiego

Za pomocą Geoportalu realizowane są E-Usługi w domenie internetowej pod adresem: <https://powiatrzeszowski.geoportal2.pl>

- **strony** uzyskują dostęp w trybie publicznym do usługi wyszukiwania i przeglądania baz danych Powiatowego Zasobu Geodezyjnego i Kartograficznego,

- **osoby prowadzące działalność gospodarczą** w dziedzinie geodezji i kartografii po złożeniu odpowiedniego wniosku oraz przydzieleniu loginów i haseł do serwisu uzyskują dostęp do usług dotyczących zgłaszania prac geodezyjnych drogą elektroniczną.
- **gminy powiatu rzeszowskiego** po przydzieleniu loginów i haseł do serwisu otrzymują nieodpłatnie dostęp do usługi wyszukiwania i przeglądania baz danych Powiatowego Zasobu Geodezyjnego i Kartograficznego zdefiniowanych obszarem gminy w zakresie objętym wydaną licencją.
- **komornicy Sądowi** po przydzieleniu loginów i haseł do serwisu otrzymują nieodpłatnie usługę zapytań komorniczych umożliwiającą sprawdzenie czy dana osoba występuje w bazie EGiB.
- **rzeczoznawcy majątkowi**, korzystają z szeregu e-usług umożliwiających przeglądanie RCiWN (bez cen), wkładanie do koszyka określonych transakcji, złożenie zamówienia, automatyczną generację wniosków, automatyczną generację Dokumentu Obliczenia Opłaty, a po zapłacie automatyczną generację licencji i udostępnienie cen zamówionych transakcji.
- **pozostałe podmioty** – mogą zakupić materiały zasobu takie jak: wypis/wyrys z bazy egib, mapa zasadnicza w formie elektronicznej / drukowanej, mapa ewidencyjna w formie elektronicznej / drukowanej, inne materiały zasobu - tak jak w tradycyjnym sklepie internetowym.
- **projektanci i inwestorzy** – mogą skoordynować usytuowanie projektowanych sieci uzbrojenia terenu (wniosek inwestora / projektanta) w formie elektronicznej.

Wybrane dane zasobu powiatowego udostępniane są w formie usług WMS i WFS pod adresami:

- <https://powiatrzeszowski.geoportal2/map/geoportal/wms.php>
- <https://powiatrzeszowski.geoportal2/map/geoportal/wfs.php>

Do chwili obecnej przydzielono 1257 uprawnień dostępu do serwisu internetowego w trybie chronionym. PODGiK umożliwia załatwienie wszystkich spraw drogą elektroniczną za pomocą e-Usług. To do klienta należy wybór sposobu załatwienia sprawy – elektroniczny bądź tradycyjny.

9.3. Ewidencja gruntów i budynków

Zadania z zakresu ewidencji gruntów i budynków są realizowane przez Oddział Ewidencji Gruntów i Budynków oraz Referat Ewidencji Gruntów i Budynków w Sokołowie Młp., tworzą je następujące zespoły i stanowiska pracy:

- **Zespół Obsługi Wniosków, stanowiska ds. obsługi klienta**, rejestracji i realizacji wniosków o udostępnienie materiałów zasobu,
- **Stanowiska ds. prowadzenia gmin** tj. aktualizacji bazy danych ewidencji gruntów i budynków oraz rejestru cen nieruchomości, prowadzenia postępowań administracyjnych, przygotowania odpowiedzi na pisma oraz wydawania zaświadczeń.
- **Stanowiska ds. aktualizacji bazy danych ewidencji gruntów i budynków** oraz rejestru cen nieruchomości.

Ilościowe zestawienie spraw w Oddziale Ewidencji Gruntów i Budynków

ASORTYMENT	ILOŚĆ
Ilość wprowadzonych zmian	33 873
Ilość wydanych wypisów i potwierdzonych zgodności	13 924
Ilość wydanych map do celów opiniodawczych	7 785
Ilość wydanych zaświadczeń	870
Ilość wydanych decyzji i postanowień	43
Ilość zmian w rejestrze cen	2 711
Ilość wydanych danych z rejestru cen	364
Ilość udzielonych informacji EGiB	1030
Inne	372
Razem	60 972

Pracownicy tego oddziału prowadzą całodzienną obsługę stron (około 95 osób dziennie).

9.4. Powiatowy zasób geodezyjny i kartograficzny

Za prowadzenie powiatowego zasobu geodezyjnego i kartograficznego odpowiedzialny jest Oddział Dokumentacji i Kartografii, a do jego zadań należy w szczególności:

1. Prowadzenie Powiatowego Zasobu Geodezyjnego i Kartograficznego (PZGiK).
2. Tworzenie, prowadzenie i udostępnianie baz danych (GESUT, BDOT500, BDSOG, EGiB w zakresie danych geometrycznych).
3. Weryfikacja przekazywanych zbiorów danych i materiałów stanowiących wyniki prac geodezyjnych lub prac kartograficznych w zakresie zgodności z przepisami prawa obowiązującymi w geodezji i kartografii.
4. Opatrywanie klauzulą urzędową odpowiednich dokumentów.
5. Koordynacja usytuowania projektowanych sieci uzbrojenia terenu.

Oddział tworzą następujące zespoły i samodzielne stanowiska:

- 1) Zespół Obsługi Zasobu Geodezyjnego
- 2) Zespół Obsługi Mapy Numerycznej Bazy EGiB
- 3) Zespół Obsługi Powiatowej Bazy GESUT

Zespół Obsługi Zasobu Geodezyjnego prowadzi:

- obsługę zgłoszeń prac geodezyjnych i kartograficznych oraz wniosków o udostępnienie materiałów zasobu, kosztorysowanie i ewidencjonowanie materiałów przyjmowanych do PZGiK,
- przetwarzanie dokumentacji PZGiK do postaci elektronicznej,
- aktualizowanie bazy danych EGiB o dane EMUiA,
- aktualizowanie bazy danych BDSOG oraz ochrony punktów osnów geodezyjnych, grawimetrycznych i magnetycznych.

Zespół Obsługi Mapy Numerycznej bazy EGiB prowadzi:

- weryfikowanie opracowań geodezyjnych (prawnych) pod względem kompletności i zgodności z przepisami prawa oraz sporządzenie protokołu weryfikacji,
- aktualizację bazy danych ewidencji gruntów i budynków w zakresie danych geometrycznych.

Zespół Obsługi Bazy GESUT prowadzi:

- weryfikowanie opracowań geodezyjnych (sytuacyjno-wysokościowych) pod względem kompletności i zgodności z przepisami prawa oraz sporządzenie protokołu weryfikacji,
- aktualizację bazy danych geodezyjnej ewidencji sieci uzbrojenia terenu (GESUT) w zakresie sieci istniejących oraz bazy danych obiektów topograficznych o szczegółowości zapewniającej tworzenie standardowych opracowań kartograficznych w skalach 1:500 - 1:5000 (BDOT500).
- obsługę porad koordynacyjnych oraz aktualizacji bazy danych geodezyjnej ewidencji sieci uzbrojenia terenu (GESUT) w zakresie sieci projektowanych,

Ilościowe zestawienie spraw w Oddziale.

Lp.	ASORTYMENT	ILOŚĆ
	ZGŁOSZENIA PRAC GEODEZYJNYCH	
1	OPRACOWANIA DO CELÓW PRAWNYCH (opracowania dotyczące granic nieruchomości m.in.: podziały, rozgraniczenia, wznowienia/wyznaczenia/ustalenia granic)	1 876
2	MAPY DO CELÓW PRAWNYCH (opracowania kameralne m.in.: dokumentacje do celów prawnych, wyłączenia z produkcji rolnej)	1 108

3	MAPY DO CELÓW PROJEKTOWYCH I AKTUALIZACJE MAPY ZASADNICZEJ	2 306
4	GEODEZYJNE INWENTARYZACJE POWYKONAWCZE OBIEKTÓW BUDOWLANYCH (obiekty kubaturowe, sieci i przyłącza uzbrojenia terenu)	4 609
	Razem zgłoszeń	9 899
	WERYFIKACJA OPERATÓW TECHNICZNYCH	
3	Pozytywny protokół weryfikacji	9 452
4	Negatywny protokół weryfikacji	3 777
	Razem protokołów	13 229
	PRZYJMOWANIE MATERIAÓW DO PZGiK	
5	Ilość operatów prawnych przyjętych do PZGIK	2 777
6	Ilość operatów sytuacyjno-wysokościowych przyjętych do PZGIK	6 643
7	Poświadczenie zgodności z zasobem	454
	Razem operatów przyjętych	9 420
	NARADY KOORDYNACYJNE (dawny ZUDP)	
8	Uzgodnienie dokumentacji projektowych - koordynacja	621
9	Wprowadzanie informacji graficznych otrzymanych z wydziału architektury i budownictwa	1 098
	Razem	1 719
	OGÓLNA ILOŚĆ SPRAW W ODDZIALE	34 721

Pracownicy prowadzą całodzienną obsługę stron, geodetów uprawnionych, projektantów i innych osób korzystających z zasobu (około 80 osób dziennie).

9.5. Opracowania geodezyjno-kartograficzne i inne roboty realizowane we współpracy z Geodetą Powiatowym w okresie od 01.01.2023 do 31.12.2023r.

- Zlecenie wprowadzania zmian w części opisowej (ok.2000 zmian + 6000 zmian z Kw),
- Zlecenie dokumentacji geodezyjno – kartograficznej do wprowadzenia zmian w operacie ewidencji gruntów i budynków – usuwanie błędów (7 spraw),
- Zlecenie pełnienia kontroli projektowanych przyłączy i sieci gazowych oraz uczestnictwo w „naradach koordynacyjnych”,
- Dostosowanie baz BDOT, GESUT do obowiązujących przepisów oraz uporządkowanie zasobu,
- Cyfryzacja powiatowego zasobu (skanowanie operatów technicznych),
- Zasilenie programu Zmiany EDIT dokumentami zmian z terenu gminy Sokołów Młp. i Kamień.

W/w roboty zostały wykonane ze środków przyznanych w 2023 r. od Wojewody Podkarpackiego na opracowania geodezyjno – kartograficzne w wysokości **281 927,49 zł** (dział 710, rozdz. 71012) oraz środków własnych powiatu w wysokości **255 000 zł**.

9.6. Wydatki na prowadzenie PODGiK

Wpływy uzyskane przez PODGiK w Rzeszowie z tytułu opłat za udostępnienie zasobu wyniosły **3 439 989,40 zł**. Środki te przekazane zostały do budżetu powiatu. W analogicznym okresie wydatki z tytułu prowadzenia PODGiK wyniosły **7 081 183,57 zł** (w tym **609 784 zł** dotacja z budżetu państwa dział 710, rozdział 71012).

10. Gospodarka nieruchomościami.

Ochrona gruntów rolnych i obrót nieruchomościami rolnymi i leśnymi

10.1. Gospodarka nieruchomościami Skarbu Państwa oraz Powiatu

W roku 2023 zadania z zakresu gospodarowania nieruchomościami Skarbu Państwa oraz Powiatu realizował Wydział Gospodarki Nieruchomościami Starostwa Powiatowego w Rzeszowie. Były to następujące sprawy:

Lp.	Rodzaj sprawy	Ilość spraw w 2023r.
1	Sprawy sądowe	20
2	Regulacja stanów prawnych nieruchomości Skarbu Państwa	45
3	Zlecanie robót – Skarb Państwa	63
4	Zlecanie robót – Skarb Państwa – zaliczki	5
5	Zlecanie robót – Powiat	155
6	Wywłaszczanie, ograniczanie i pozbawianie praw do nieruchomości	117
7	Zwrot wywłaszczonych nieruchomości	25
8	Gospodarowanie nieruchomościami – sprawy różne	90
9	Przejmowanie na rzecz Powiatu mienia stanowiącego własność innych podmiotów niż Skarb Państwa	42
10	Planowanie i sprawozdawczość	43
11	Nabywanie nieruchomości na rzecz Powiatu	1
12	Komunalizacja mienia Skarbu Państwa na rzecz gmin	69
13	Komunalizacja mienia Skarbu Państwa na rzecz Powiatu	6
14	Ustanawianie służebności gruntowych i przesyłowych na nieruchomościach Skarbu Państwa	11
15	Ustanawianie służebności gruntowych i przesyłowych na nieruchomościach Powiatu	6
16	Odszkodowania za grunty zajęte pod drogi publiczne - art. 98	4
17	Odszkodowania za grunty zajęte pod drogi publiczne - ZRID	402
18	Zbywanie nieruchomościami Skarbu Państwa	46
19	Zbywanie nieruchomości Powiatu	20
20	Użytkowanie wieczyste nieruchomości Skarbu Państwa	2
21	Trwały zarząd nieruchomościami Skarbu Państwa	8

Raport o stanie Powiatu Rzeszowskiego za 2023 rok

22	Trwały zarząd nieruchomościami Powiatu	11
23	Przekazywanie nieruchomości Skarbu Państwa do korzystania, w tym w najem i dzierżawę	1
24	Przekazywanie nieruchomości Powiatu do korzystania, w tym w najem i dzierżawę	10
25	Zgody na wynajmowanie, wydzierżawianie, użyczenie nieruchomości przez jednostki organizacyjne Powiatu	84
26	Użyczenie nieruchomości Skarbu Państwa	40
27	Użyczenie nieruchomości Powiatu	11
28	Sprawy różne	3049
	RAZEM	4386
	Liczba wydanych decyzji	260

W ramach prowadzonych spraw (poza wyszczególnionymi wyżej decyzjami), wydawano postanowienia, zaświadczenia, zawierano umowy cywilno – prawne, porozumienia, zawiadomienia o naliczaniu opłaty oraz udzielano odpowiedzi lub załatwiano sprawy w inny sposób.

Ponadto, w 2023r. Powiat Rzeszowski realizując Uchwały Rady Powiatu Rzeszowskiego i Zarządu Powiatu Rzeszowskiego:

1. Nabył:

- na podstawie decyzji Wojewody Podkarpackiego działki nr 3258/2 o pow. 0,3836 ha, nr 3258/3 o pow. 0,0150 ha i nr 3259/1 o pow. 0,4979 ha w Wólce Niedźwiedzkiej,
- na podstawie umowy darowizny działkę nr 2767/1 o pow. 0,0112 ha w obr. 216 Rzeszów – Staromieście,
- na podstawie decyzji (odpowiednio: wójta, burmistrza, wojewody podkarpackiego, starosty rzeszowskiego) oraz na drodze cywilnoprawnej działki zajęte lub przeznaczone pod poszerzenie publicznych dróg powiatowych m.in. w Trzebownisku, Terliczce, Trzebosi, Trzebusce, Nienadówce, Mrowli, Bratkowicach, Nowym Kamieniu, Łowisku, Zgłobniu, Krasnem, Maławie, Tycynie, Chmielniku, Woli Rafałowskiej, Dynowie, Bartkówce, Wysokiej Głogowskiej, Rudnej Małej.

2. Zbył:

- na podstawie Uchwały Nr XXXIX/339/22 Rady Powiatu Rzeszowskiego z 21.06.2022r. w sprawie pozbawienia kategorii odcinka drogi powiatowej odcinków dróg na terenie Gminy Głogów Małopolski, działki nr 261/2 o pow. 0,1141 ha, 59/4 o pow. 0,2864 ha, 2731/39 o pow. 0,0468 ha, 2865/1 o pow. 0,2229 ha, 261/3 o pow. 0,0664 ha, 793 o pow. 0,4092 ha, 976/2 o pow. 0,0036 ha, 977/1 o pow. 0,9905 ha, 2346/1 o pow. 1,5570 ha w Głogowie Małopolskim, zostały przejęte przez Gminę Głogów Małopolski (art. 10 ust. 3 ustawy o drogach publicznych),
- w drodze umowy sprzedaży działkę nr 662/10 o pow. 0,0093 ha w Tycynie, za cenę 18 000,00 zł,
- na podstawie decyzji Wojewody Podkarpackiego z dnia 22.09.2021r., znak: N-VIII.7820.1.57.2018 i decyzji Ministra Rozwoju i Technologii z dnia 25.01.2023r., znak: DLI-II.7621.55.2021.AZ.15 – działka nr 101/1 o pow. 0,0619 ha w Nowej Wsi i działki nr 1254/3 o pow. 0,0892 ha i nr 1747/3 o pow. 0,0771 ha w Trzebownisku przeszły z mocy prawa na własność Województwa Podkarpackiego, za odszkodowaniem 798 822,15 zł,
- na podstawie decyzji Prezydenta Miasta Rzeszowa z dnia 8.11.2022r., znak: AR-P.6740.12.52.2022.AK – działka nr 588/7 o pow. 0,0034 ha w obr. 228 Rzeszów – Matysówka, przeszła z mocy prawa na własność Gminy Miasto Rzeszów, za odszkodowaniem 6 322,05 zł,

- w drodze umowy sprzedaży działkę nr 2005/4 o pow. 0,0204 ha w Głogowie Małopolskim, za cenę 30 000,00 zł,
- na podstawie decyzji Prezydenta Miasta Rzeszowa z dnia 11.04.2022r., znak: AR.6740.52.67.2020.GR52 i decyzji Wojewody Podkarpackiego z dnia 16.06.2023r., znak: I-III.7821.8.2022 – działka nr 356/64 o pow. 0,0078 ha w obr. 226 Rzeszów – Miłocin, przeszła z mocy prawa na własność Gminy Miasto Rzeszów,
- w drodze umowy darowizny na rzecz Gminy Miasto Rzeszów działki nr 5964/5 o pow. 0,7008 ha, 5964/7 o pow. 0,0035 ha, 5964/8 o pow. 0,6485 ha, 5964/10 o pow. 0,9360 ha, 5964/11 o pow. 0,0010 ha, 5964/13 o pow. 0,3213 ha, 5964/15 o pow. 1,1471 ha, 5964/17 o pow. 0,2433 ha, 5964/20 o pow. 0,0197 ha, 5964/21 o pow. 0,6032 ha, 5964/37 o pow. 0,4508 ha, 5964/49 o pow. 0,3629 ha w obr. 222 Rzeszów – Przybyszówka II, nr 356/31 o pow. 0,4230 ha, 356/32 o pow. 1,0576 ha, 356/43 o pow. 0,1313 ha, 356/51 o pow. 0,2465 ha, 356/60 o pow. 0,1893 ha, 356/61 o pow. 1,0048 ha, 356/65 o pow. 0,0787 ha, 356/66 o pow. 0,2576 ha, 356/68 o pow. 0,3699 ha, 356/70 o pow. 0,4057 ha w obr. 226 Rzeszów – Miłocin, nr 1030/2 o pow. 1,0700 ha, 1030/6 o pow. 0,4855 ha, 1030/13 o pow. 0,2590 ha, 1030/19 o pow. 0,0160 ha, 1030/20 o pow. 0,0090 ha w obr. 229 Rzeszów – Pogwizdów.

Łącznie na rzecz Powiatu zostało nabytych 228 działek o powierzchni 9,0855 ha, zaś zbyto 43 działki o ogólnej powierzchni 15,408 ha.

10.2. Ochrona gruntów rolnych i obrót nieruchomościami rolnymi i leśnymi

W roku 2023 prowadzone były postępowania administracyjne w zakresie: ustalania warunków wyłączenia z produkcji rolnej, opiniowania projektów decyzji o warunkach zabudowy i o ustaleniu lokalizacji inwestycji celu publicznego (w tym wydawanie decyzji i postanowień). Ponadto realizowano zadania z zakresu klasyfikacji gruntów oraz sprawozdawczość i kontrolę stosowania przepisów w/w ustaw. W niektórych sprawach dot. naliczonych opłat za wyłączenie gruntów z produkcji rolnej niezbędne było dokonanie uzgodnień z Urzędem Marszałkowskim. Za sprawy te odpowiedzialny był Wydział Geodezji.

W zakresie obrotu nieruchomościami rolnymi i leśnymi prowadzono postępowania i wydawane były decyzje w sprawach: zwrotu działek siedliskowych i dożywotniego użytkowania, wspólnot gruntowych, scaleń gruntów oraz przygotowywano i złożono w sądzie 1542 wnioski o założenie ksiąg wieczystych dla nieruchomości wydzielonych podczas scaleń i gruntów.

W ramach prac związanych z zagospodarowaniem poscaleniowym w 2023 roku zlecono i opracowano projekt zagospodarowania poscaleniowego dla obszaru objętego scaleniem gruntów wsi Lecka.

Ponadto w 2023 roku zatwierdzono projekt scalenia gruntów wsi Łukawiec, po ponownym rozpatrzeniu odwołań uczestników scalenia.

Odnosnie gruntów wsi Harta wydana została decyzja o umorzeniu postępowania scaleniowego na podstawie ustawy z dnia 07.10.2022 r. o szczególnych rozwiązaniach związanych z potwierdzaniem aktualności nowego oznaczenia oraz nowego stanu prawnego gruntów wydzielonych w wyniku scalenia gruntów.

Prowadzone postępowania scaleniowe wymagały częstej obecności tut. pracowników na spotkaniach z uczestnikami (rozpatrzenie zastrzeżeń, uzgodnienia z wykonawcą itp.). Pracownicy uczestniczyli również w licznych oględzinach i czynnościach terenowych z udziałem osób zainteresowanych.

Zestawienie załatwionych spraw przedstawiają poniższe tabele:

1. Klasyfikacja gleboznawcza i kartografia gleb

Lp.	Prowadzenie postępowań z zakresu gleboznawczej klasyfikacji gruntów	Ilość spraw
1.	Pismo o pozostawieniu sprawy bez rozpoznania	13
2.	Pisma wyjaśniające	9
3.	Decyzje o zmianie klasyfikacji	68
	Ogółem spraw	90

2. **Ochrona gruntów rolnych**

Lp.	Prowadzenie postępowań z zakresu ochrony gruntów rolnych	Ilość spraw
1.	Decyzje dotyczące wyłączenia pod budownictwo indywidualne	249
2.	Decyzje dotyczące trwałego wyłączenia pod usługi	183
3.	Decyzje dotyczące tymczasowego wyłączenia z produkcji rolniczej	1
4.	Decyzje o uznaniu rekultywacji za zakończoną	1
5.	Inne decyzje dotyczące ochrony gruntów rolnych	46
6.	Pisma zwalniające z wyłączenia z tytułu posiadania gospodarstwa rolnego	126
7.	Pisma zwalniające z wyłączenia z tytułu niskiej klasy	168
8.	Pisma wyjaśniające	12
9.	Pisma o pozostawieniu bez rozpoznania	10
10.	Inne sprawy do załatwienia	72
11.	Opinie uzgadniające w zakresie ochrony gruntów rolnych decyzji o warunkach wyłączenia	2616
	Ogółem spraw	3484

3. **Obrót nieruchomościami rolnymi i leśnymi**

Lp.	Rodzaj sprawy	Ilość spraw	W tym decyzji, postanowień
1.	Przejęcia na Skarb Państwa (stwierdzenia nieważności decyzji o przejęciu na Skarb Państwa)	6	2
2.	Zwrot działek siedliskowych i dożywotniego użytkowania	20	2
3.	Regulacja stanu prawnego nieruchomości po scaleniu i wymianie gruntów	1542	-
4.	Zlecenie robót geodezyjnych	38	-
5.	Scalania gruntów	207	3
6.	Wspólnoty gruntowe	3	1
7.	Ogółem spraw	1816	8

11. Administracja architektoniczno – budowlana

Zadania Starosty z zakresu administracji rządowej określone ustawą Prawo budowlane i ustawą o planowaniu i zagospodarowaniu przestrzennym, a nie zastrzeżone do kompetencji organów nadzoru budowlanego realizuje Wydział Budownictwa i Architektury. Służby architektoniczno-budowlane Starosty wykonują zadania związane z przygotowaniem inwestycji budowlanej: pozwolenia na budowę i rozbudowę, zgłoszenia wykonywania robót budowlanych, zmiany sposobu użytkowania obiektów, wydawanie zaświadczeń o odrębności lokali. Poniżej omówienie najważniejszych spraw załatwianych przez Wydział Budownictwa i Architektury w 2023 r.

11.1. Decyzje – Pozwolenia na budowę

Proces wydawania decyzji o pozwoleniu na budowę (także rozbudowę, przebudowę, dokończenie budowy, roboty budowlane związane ze zmianą sposobu użytkowania, rozbiórkę) uwarunkowany jest wymogami ustawy Prawo budowlane wraz z rozporządzeniami wykonawczymi, oraz przepisami szczegółowych rozporządzeń z zakresem wymaganych uzgodnień. Zakres wymaganych uzgodnień projektu budowlanego i sposób kwalifikacji niektórych rozwiązań są bardzo indywidualne w poszczególnych rozwiązaniach projektowych.

Każda wydana decyzja o pozwoleniu na budowę wiąże się z dokładną weryfikacją złożonej przez inwestora dokumentacji.

1362 wydanych decyzji dotyczyło pozwoleń na budowę obiektów kubaturowych – najczęściej budynków mieszkalnych jednorodzinnych oraz obiektów związanych z prowadzoną działalnością gospodarczą, usługową i produkcyjną.

Podobnie jak w poprzednich latach, odbywał się dość duży ruch inwestycyjny w zakresie infrastruktury technicznej – jak kanalizacja, wodociągi, gazociągi, sieci teletechniczne, a także remonty istniejących linii energetycznych oraz dróg.

Na te inwestycje wydano **82** pozwolenia, w których uczestniczyło około **500** stron postępowania administracyjnego oraz przyjęto **933** zgłoszenia z projektem budowlanym.

Zaznaczyć należy, że wydanie każdej takiej decyzji wymaga szczególnie skomplikowanego postępowania weryfikacyjnego, gdyż wiąże się ze sprawdzeniem często kilkuset (czasami ponad 100) działek oraz sprawdzeniem przebiegu inwestycji ze stanem władania działkami pokazanym w wypisach i wyrysach geodezyjnych. Stan ten często jest nieaktualny, niezgodny ze stanem faktycznym posiadania lub nie jest uregulowany prawnie. W trakcie wydawania takich pozwoleń zawiadamiane są wszystkie strony postępowania.

11.2. Zgłoszenie budowy, o którym mowa w art. 29 ust. 1 pkt 1, 2 i 3 ustawy z dnia 7 lipca 1994 r. – Prawo budowlane:

- Wolno stojące budynki mieszkalne jednorodzinne, których obszar oddziaływania mieści się w całości na działce lub działkach, na których zostały zaprojektowane – **6**
- Wolno stojące parterowe budynki stacji transformatorowych i kontenerowych stacji transformatorowych o powierzchni zabudowy do 35 m² – **1**
- Sieci elektroenergetycznych obejmujących napięcie znamionowe nie wyższe niż 1 kV, wodociągowych, kanalizacyjnych, ciepłych, telekomunikacyjnych – **374**

11.3. Zaświadczenia o odrębności lokali

Osobnym zagadnieniem są wydawane przez Wydział zaświadczenia o odrębności lokali mieszkalnych – na podstawie Ustawy o własności lokali. Zaświadczenia takie wydawane są na podstawie dokumentacji sporządzanej przez osobę uprawnioną, również wymagają dokładnego sprawdzenia i czasem wezwania o uzupełnienie.

Zaświadczeń takich wydano **77**.

11.4. Zezwolenia na realizację inwestycji drogowej (ZRID)

Odrębną kwestią, którą zajmuje się ww. Wydział, są wydawane w świetle specustawy drogowej zezwolenia na realizację inwestycji drogowej (ZRID). W 2023 r. do tut. Starostwa takich wniosków wpłynęło **18** (zostały one rozpoznane). Specustawa drogowa stanowi narzędzie prawne uproszczenia procedur tworzenia dróg publicznych. Wymaga jednak przeprowadzenia skomplikowanego postępowania weryfikacyjnego przedłożonego projektu budowlanego wraz z opiniami, uzgodnieniami, pozwoleniami oraz dokumentami wymaganymi przepisami szczególnymi oraz zawiadomienia (nierzadko kilkuset) właścicieli lub użytkowników wieczystych nieruchomości objętych wnioskiem o wszczęciu postępowania w sprawie wydania decyzji.

Zezwoleń takich w formie decyzji zostało wydanych 10 (decyzje takie regulują nie tylko sprawy związane z przebiegiem inwestycji, ale również kwestie własnościowe dot. nieruchomości, niejednokrotnie są bardzo obszerne i zawierają kilkadziesiąt stron formatu A4).

11.5. Zestawienie spraw załatwionych w 2023 r.

Ogółem w okresie 2023 r. załatwiono w Wydziale następujące sprawy:

1. Pozwolenia na budowę i rozbiórkę		
– obiekty kubaturowe – pozwolenia na budowę	-	1362
– w tym budynki mieszkalne jednorodzinne	-	1021
inwestycje sieciowe – pozwolenia na budowę (w których uczestniczyło ok. 400 stron postępowania administracyjnego)	-	82
– wewnętrzne instalacje gazowe – pozwolenia na budowę	-	139
– przepisywanie pozwoleń na budowę (przy zmianie inwestora)	-	372
– pozwolenia na rozbiórkę	-	126
– sprawy pozostawione bez rozpatrzenia (brak uzupełnienia dok.)	-	172
– odmowy udzielenia pozwoleń na budowę	-	16
– wezwania i postanowienia o uzupełnienie wniosków i dokumentacji	-	2265
2. Zmiana pozwolenia na budowę	-	62
3. Zgłoszenia robót budowlanych (np. przyłącza, garaże, budynki gospodarcze, oczyszczalnie ścieków)	-	1477
4. Zgłoszenia wykonania wewnętrznych instalacji gazowych		487
5. Pozwolenia na zmianę sposobu użytkowania w formie zgłoszenia		30
6. Obiekty infrastruktury transportu (drogowego)	-	69
7. Budynki mieszkalne jednorodzinne do 70 m² (zgłoszenie)	-	12
8. Budynki gospodarcze i wiaty do 300 m² (zgłoszenie)	-	18
9. Zaświadczenia o odrębności lokali i inne zaświadczenia	-	542
10. Zezwolenia na realizację inwestycji drogowej (ZRID)	-	10
11. Współpraca z innymi organami - ogółem spraw	-	1018
12. Udział w posiedzeniach ZUDP	-	52
rozpatrzono spraw	-	644
13. Wystąpienie do Ministra Infrastruktury o odstępstwo od warunków technicznych	-	7
14. Wydawanie dzienników budowy	-	2050
15. Sprawozdania do PUW i WUS	-	278

Ogółem w 2023 roku do Wydziału wpłynęło **11 708** pism i wniosków, które zostały załatwione.

12. Gospodarka wodna, ochrona środowiska i przyrody, leśnictwo i rybactwo oraz geologia

W 2023 r. zadania z zakresu gospodarki wodnej, ochrony środowiska, przyrody, leśnictwa i rybactwa, a także geologii realizowane były przez Wydział Ochrony Środowiska w Starostwie Powiatowym w Rzeszowie. Zestawienie wszystkich załatwianych spraw w trybie administracyjnym przez ten wydział z ww. dziedzin zostało zaprezentowane poniżej.

12.1. Zestawienie spraw załatwionych w 2023 r.

Zadania własne

W zakresie gospodarki odpadami:	Liczba spraw
pozwolenia na wytwarzanie odpadów	14
zezwoleń na zbieranie odpadów	6
zezwoleń na przetwarzanie odpadów	4
inne decyzje (jakie), umorzenia postępowań, cofnięcie zezwoleń, kontrole interwencyjne, wystąpienia do organów ścigania, udzielenia informacji o środowisku	12
Razem	36

W zakresie prawa ochrony środowiska	Liczba spraw
pozwolenia na wprowadzanie gazów lub pyłów do powietrza	9
zgłoszenie instalacji nie wymagającej pozwolenia	70
współdziałanie z organami gmin - decyzje środowiskowe	34
decyzje o środowiskowych uwarunkowaniach zgody na realizację przedsięwzięcia	-
decyzje zobowiązujące do sporządzenia i przedłożenia przeglądu ekologicznego	3
inne (skargi, opinie, uzgodnienia, przekazania, współdziałanie, ankiety)	81
Razem	197

W zakresie łowiectwa i rybactwa śródlądowego:	
wydawanie kart wędkarskich	174
rejestracja sprzętu pływającego do amatorskiego połowu ryb	72
rejestracja roślin i zwierząt	27
zezwoleń na odstrzał redukcyjny zwierzyny łownej	3
Razem	276

Nadzór na działalnością spółek wodnych	
Oddawanie nieruchomości w zarząd trwałe	-
Zaświadczenia o pierwokupie	-
inne (ankiety, zestawienia, zmiana stanu wody ,współdziałanie)	146
Razem	153

Zadania zlecone

W zakresie prawa geologicznego i górniczego:	
zatwierdzanie projektów prac geologicznych oraz przyjmowanie dokumentacji geologicznych	54
udzielanie koncesji na poszukiwanie i rozpoznawanie złóż / zatwierdzanie projektów robót geologicznych dla poszukiwania i rozpoznania złoża	-
udzielenie koncesji na wydobycie kopalin ze złoża	-
wygaszenie koncesji	-
zmiana koncesji	-
przyjęcie wykonania otworów wiertniczych w związku z wykorzystaniem ciepła ziemi	24
inne (jakie) przyjęcie zgłoszeń o przystąpieniu do wykonania prac geologicznych, uzgadnianie projektów wizyt oraz lokalizacji inwestycji celu publicznego	1369
Razem	1447

W zakresie łowiectwa, leśnictwa i ochrony przyrody	
naliczenie czynszu dzierżawnego dla obwodów łowieckich i ich rozdziału dla 21 gmin i 4 nadleśnictw	13
decyzje na usunięcie drzew z nieruchomości będących własnością gminy	123
decyzje zmieniające las na użytek rolny	10
zezwoleń na posiadanie chartów	2
wydawanie zaświadczeń czy dana działka objęta jest uproszczonym planem urządzenia lasu lub decyzją zgodnie z art. 19 ust. 3 ustawy o lasach.	2993
decyzje pozyskanie drewna w lesie niezgodnie z upul	-
decyzje dot. zastrzeżeń do upul	1
decyzja określająca zadania z zakresu gospodarki leśnej	12
inne (oświadczenia o zakazie polowania, umowy dzierżawne, aneksy do porozumień)	4
Razem	3158

W zakresie ochrony gruntów rolnych i leśnych	
decyzje ustalające kierunki rekultywacji	10
decyzje uznające rekultywację za zakończoną	5
inne (jakie - kontrola wykonania obowiązku rekultywacji)	19
Razem	34

Ogółem w Wydziale Ochrony Środowiska w 2023 r. załatwiono **5 301** spraw, w tym w zakresie zadań własnych – **662**, w zakresie zadań zleconych z administracji rządowej – **4639**.

13. Porządek publiczny, bezpieczeństwo obywateli, ochrona przeciwpowodziowa, przeciwpożarowa i zapobieganie innym nadzwyczajnym zagrożeniom życia i zdrowia ludzi oraz środowiska. Sprawy obronne

Zadania w powyższym zakresie realizuje Biuro Zarządzania Kryzysowego w Starostwie Powiatowym w Rzeszowie, z wyjątkiem przeprowadzonej kwalifikacji wojskowej, która jest organizowana przez Wydział Organizacji i Kadr. W 2023 r. wykonano następujące zadania:

- W ciągu całego roku opracowywano i przesyłano do PUW sprawozdania oraz raporty z zakresu spraw obronnych i zarządzania kryzysowego. Sprawozdania oraz raporty miały syntetyczny charakter i obejmowały różne aspekty związane z funkcjonowaniem zarówno spraw obronnych jak i zarządzania kryzysowego na terenie powiatu.
- Wykonano bilans personelu medycznej dla potrzeb obronnych państwa.
- W trakcie całego roku monitorowano i alarmowano gminy o możliwości wystąpienia nadzwyczajnych zagrożeń tj. wichur, powodzi, obfitych opadów śniegu i mrozów oraz wprowadzania wyższych stopni alarmowych.
- Całoroczna koordynacja działań związanych z wprowadzonymi stanami alarmowymi BRAVO i CHARLIE - CRP.
- Pozyskano 50 szt. łóżek polowych oraz pościel i koce w celu doposażenia powiatowego magazynu przeciwpowodziowego.
- Współdział w przeprowadzeniu eliminacji powiatowych konkursu plastycznego dla dzieci i młodzieży pod hasłem „Bezpieczne wakacje 2023 r”.
- W ramach Komisji Bezpieczeństwa i Porządku wdrożono na terenie powiatu akcje prewencyjne: „STOP pożarom traw”, „Czad – czujka na straży domu”, „Dym - czujka na straży domu”, „Nie dajmy się oszukać”, „Przedszkolak to ja” oraz „Policja nie tylko dzieciom” i „Bezpieczna droga do domu”.
- Udział w treningu systemu powszechnego ostrzegania i alarmowania ludności cywilnej w ramach ćwiczenia pk. „LIBERO 2023”.
- Zorganizowano i przeprowadzono trening AKAP nt. „Sprawdzenie systemu obiegu informacji w procesie doręczenia dokumentów powołania w relacji Wojskowe Centrum Rekrutacji Rzeszów – SP Rzeszów oraz urzędów miast i gmin z administrowanego przez SP Rzeszów terenu.
- Udział w treningu AKAP, którego organizatorem jest WCR w Rzeszowie.
- Udział w kursie obronnym organizowanym przez Ministra Obrony Narodowej.
- Dokonano aktualizacji „Powiatowego Planu Zarządzania Kryzysowego”.
- Dokonano aktualizacji „Plan przygotowań publicznej i niepublicznej służby zdrowia na potrzeby obronne państwa”.
- Dokonano aktualizacji „Plan dystrybucji preparatów stabilnego jodu na wypadek zagrożeń radiacyjnych”.
- Prowadzono całodobowe dyżury w Powiatowym Centrum Zarządzania Kryzysowego.
- Wykonano aktualizacje planu operacyjnego funkcjonowania powiatu rzeszowskiego w warunkach zewnętrznego zagrożenia bezpieczeństwa państwa i w czasie wojny”.
- Opracowano „Plan szkolenia obronnego powiatu rzeszowskiego na 2023 r.”
- Opracowano i przesłano do Wojewody Podkarpackiego „Plan kontroli wykonywania zadań obronnych w 2023 roku”.
- Przeprowadzono kontrolę wykonywania zadań obronnych w Wydziale Komunikacji, Dróg i Transportu - zgodnie z „Planem kontroli wykonywania zadań obronnych w 2023 r.”.
- W ciągu całego roku prowadzono sprawy z zakresu usuwania skutków klęsk żywiołowych (przebudowa zniszczonych dróg powiatowych oraz likwidacja przyczyn i skutków osuwisk) w ramach przyznanych na ten cel dotacji ze środków budżetowych oraz w ramach środków własnych.

W ramach tej działalności wykonano projekt budowlany zadania pn. „Stabilizacja osuwiska nr ewid. 18-16-025-89532 w celu zabezpieczenia drogi powiatowej nr 1429R Barycz – Kąkolówka – Błazowa w m. Kąkolówka, pow. rzeszowski, woj. podkarpackie” oraz projekt budowlany zadania pn. "Stabilizacja

osuwiska nr ewid. 18-16-052-93111 w celu zabezpieczenia drogi powiatowej nr 1428R Łubno – Nozdrzec w m. Łubno, gm. Dynów, pow. rzeszowski, woj. podkarpackie”, realizowanych w ramach usuwania skutków klęsk żywiołowych. Wartość zadań - **289 310 000,00 zł**.

Kwalifikacja wojskowa 2023 rok

W roku 2023 Wydział Organizacji i Kadr przygotował i przeprowadził kwalifikację wojskową. Otrzymała się ona w dniach od 24 kwietnia do 30 czerwca 2023 r. Podczas prac obsługiwanej przez Starostwo Powiatowe Komisji Lekarskiej Nr 2 w Rzeszowie ustalono kategorie zdrowia, założono ewidencję wojskową w formie papierowej oraz elektronicznej oraz wydano zaświadczenia potwierdzające stawiennictwo. Łącznie przeprowadzono:

- 877 postępowań dotyczących kwalifikacji mężczyzn
- 41 postępowań dotyczących kwalifikacji kobiet
- wystosowano 5 wniosków o zarządzenie przymusowego doprowadzenia przez policję.

14. Przeciwdziałanie bezrobociu oraz aktywizacja lokalnego rynku pracy

14.1. Ogólne informacje dotyczące Powiatowego Urzędu Pracy w Rzeszowie

Zadania powiatu opisane w tej części Raportu realizowane są przez Powiatowy Urząd Pracy w Rzeszowie, który jest jednostką organizacyjną Powiatu Rzeszowskiego działającą w formie jednostki budżetowej. Urząd wchodzi w skład powiatowej administracji zespolonej. Obszarem działania PUP Rzeszów jest Miasto Rzeszów oraz teren 14 gmin wchodzących w skład Powiatu Rzeszowskiego. Zwierzchnictwo nad Urzędem sprawuje Starosta Rzeszowski.

Podstawą funkcjonowania Powiatowego Urzędu Pracy jest:

- Ustawa z dnia 5 czerwca 1998 r. o samorządzie powiatowym (Dz.U. z 2024 r. poz. 107);
- Ustawa z dnia 20 kwietnia 2004 r. o promocji zatrudnienia i instytucjach rynku pracy (Dz.U. z 2024 r. poz. 475);
- Ustawa z dnia 27 sierpnia 1997 r. o rehabilitacji zawodowej i społecznej oraz zatrudnieniu osób niepełnosprawnych (Dz. U. z 2024 r. poz. 44);
- Ustawa z dnia 27 sierpnia 2009 r. o finansach publicznych (Dz.U. z 2023 r. poz. 1270 zpóźn.zm.).

Powiatowy Urząd Pracy w Rzeszowie administruje dwoma budynkami:

- budynek przy ul. Partyzantów 1A o powierzchni użytkowej 1032,50m² (w zarządzie),
- budynek przy ul. Batalionów Chłopskich 7 o powierzchni użytkowej 1960m² (w zarządzie).

14.2. Realizacja polityki rynku pracy, podjęte uchwały Rady Powiatu

Misją Powiatowego Urzędu Pracy w Rzeszowie jest profesjonalne i skuteczne świadczenie usług poprzez wdrażanie własnych, innowacyjnych rozwiązań uwzględniających potrzeby klientów i partnerów rynku pracy.

W 2023 roku Powiatowy Urząd Pracy w Rzeszowie realizował zadania zgodnie z Powiatowym Programem Promocji Zatrudnienia i Aktywizacji Rzeszowskiego Rynku Pracy na lata 2021-2023 oraz Planem Działań Strategicznych Powiatowego Urzędu Pracy w Rzeszowie na 2023 rok w zakresie:

- 1) Przeciwdziałania bezrobociu, aktywizacji rynku pracy i wzrostu kompetencji zawodowych mieszkańców powiatu.
- 2) Podnoszenia jakości obsługi interesanta poprzez elektroniczne świadczenie usług i szkolenia pracowników.
- 3) Podnoszenia bezpieczeństwa informacji przetwarzanych w systemach informatycznych oraz w formie tradycyjnej.
- 4) Budowania wizerunku Urzędu poprzez wzmacnianie roli Urzędu jako pośrednika pomiędzy pracodawcami a osobami zainteresowanymi podjęciem pracy, promowanie podnoszenia kwalifikacji osób bezrobotnych i kształcenia ustawicznego pracowników i pracodawców, promowanie działań na rzecz osób z niepełnosprawnościami oraz na rzecz rozwoju przedsiębiorczości.

Informacje o uchwałach oraz działalności inwestycyjnej

Uchwały podjęte dla PUP Rzeszów w 2023r.:

- Uchwała Nr 211/2100/22 Zarządu Powiatu Rzeszowskiego z dnia 30.12.2022r. w sprawie upoważnienia p.o. Dyrektora Powiatowego Urzędu Pracy w Rzeszowie do zaciągania zobowiązań od 01.01.2023r. do 31.12.2023r.,
- Uchwała Nr XLVIII/ 397/23 Rady Powiatu Rzeszowskiego z dnia 16 marca 2023r. w sprawie wyrażenia zgody na przystąpienie Powiatu Rzeszowskiego do realizacji projektu pod nazwą „Aktywizacja zawodowa osób bezrobotnych z powiatu Rzeszowskiego (I)” w ramach działania 7.1,
- Uchwała Nr 224/2275/23 Zarządu Powiatu Rzeszowskiego z dnia 13 kwietnia 2023r. w sprawie upoważnienia p.o. Dyrektora Powiatowego Urzędu Pracy w Rzeszowie do dokonywania czynności realizacji projektu pod nazwą „Aktywizacja zawodowa osób bezrobotnych z powiatu Rzeszowskiego (I)”,
- Uchwała Nr 224/2276/23 Zarządu Powiatu Rzeszowskiego z dnia 13 kwietnia 2023r. w sprawie upoważnienia zastępcy dyrektora Powiatowego Urzędu Pracy w Rzeszowie do dokonywania czynności realizacji projektu pod nazwą „Aktywizacja zawodowa osób bezrobotnych z powiatu Rzeszowskiego (I)”,
- Uchwała Nr 224/2277/23 Zarządu Powiatu Rzeszowskiego z dnia 13 kwietnia 2023r. w sprawie upoważnienia zastępcy dyrektora Powiatowego Urzędu Pracy w Rzeszowie do dokonywania czynności realizacji projektu pod nazwą „Aktywizacja zawodowa osób bezrobotnych z powiatu Rzeszowskiego (I)”,

- Uchwała Nr 233/2402/23 Zarządu Powiatu Rzeszowskiego z dnia 26.06.2023r. w sprawie wyrażenia zgody na wycinkę drzew, usytuowanych na działce nr 2000 w obr. 2012 Rzeszów, stanowiącej własność Powiatu Rzeszowskiego,
- Uchwała Nr LIV/445/23 Rady Powiatu Rzeszowskiego z dnia 18 września 2023 w sprawie wyrażenia zgody na przystąpienie Powiatu Rzeszowskiego do realizacji projektu pod nazwą „Aktywizacja zawodowa osób młodych bezrobotnych w wieku 18-29 lat, wsparcie rozwoju przedsiębiorczości” w ramach naboru nr FEPK.07.03-IP.01-0001/23 w ramach działania 07.03,
- Uchwała Nr 245/2527/23 Zarządu Powiatu Rzeszowskiego z dnia 20 września 2023r. w sprawie upoważnienia p.o. Dyrektora Powiatowego Urzędu Pracy w Rzeszowie do dokonywania czynności realizacji projektu pod nazwą „Aktywizacja zawodowa osób młodych bezrobotnych w wieku 18-29 lat, wsparcie rozwoju przedsiębiorczości” w ramach naboru nr FEPK.07.03-IP.01-0001/23 w ramach działania 07.03,
- Uchwała Nr 245/2528/23 Zarządu Powiatu Rzeszowskiego z dnia 20 września 2023r. w sprawie upoważnienia zastępcy dyrektora Powiatowego Urzędu Pracy w Rzeszowie do dokonywania czynności realizacji projektu pod nazwą „Aktywizacja zawodowa osób młodych bezrobotnych w wieku 18-29 lat, wsparcie rozwoju przedsiębiorczości” w ramach naboru nr FEPK.07.03-IP.01-0001/23 w ramach działania 07.03,
- Uchwała Nr 245/2529/23 Zarządu Powiatu Rzeszowskiego z dnia 20 września 2023r. w sprawie upoważnienia zastępcy dyrektora Powiatowego Urzędu Pracy w Rzeszowie do dokonywania czynności realizacji projektu pod nazwą „Aktywizacja zawodowa osób młodych bezrobotnych w wieku 18-29 lat, wsparcie rozwoju przedsiębiorczości” w ramach naboru nr FEPK.07.03-IP.01-0001/23 w ramach działania 07.03,
- Uchwała Nr LVII/460/23 Rady Powiatu Rzeszowskiego z dnia 15 listopada 2023r. w sprawie zawiązania partnerstwa z Wojewódzkim Urzędem Pracy w Rzeszowie, z siedzibą w Rzeszowie ul. S. Naruszewicza 11, 35-055 Rzeszów w ramach działania 07.03. Aktywizacja osób młodych pozostających bez pracy/wsparcie rozwoju przedsiębiorczości,
- Uchwała Nr 256/2647/23 Zarządu Powiatu Rzeszowskiego z dnia 30.11.2023r. w sprawie wyrażenia zgody na likwidację mienia ruchomego stanowiącego własność Powiatu Rzeszowskiego,
- Uchwała Nr 213/2123/23 Zarządu Powiatu Rzeszowskiego z dnia 16 stycznia 2023 r. w sprawie podziału rezerwy celowej - zwiększenie planu wydatków budżetowych dział 853 Pozostałe zadania w zakresie polityki społecznej rozdział 85333 Powiatowe urzędy pracy,
- Uchwała Nr 213/2124/23 Zarządu Powiatu Rzeszowskiego z dnia 16 stycznia 2023 r. w sprawie zmian w budżecie Powiatu - zwiększenie planu wydatków budżetowych dział 851 Ochrona zdrowia rozdział 85156 Składki na ubezpieczenie zdrowotne oraz świadczenia dla osób nieobjętych obowiązkiem ubezpieczenia zdrowotnego na sfinansowanie składek na ubezpieczenie zdrowotne za 2022 r. w części nieopłaconej do końca 2022 r. za bezrobotnych bez prawa do zasiłku,
- Uchwała Nr XLVII/392/23 Rady Powiatu Rzeszowskiego z dnia 1 lutego 2023 r. w sprawie zmian w budżecie Powiatu – zwiększenie planu wydatków dział 853 Pozostałe zadania w zakresie polityki społecznej rozdział 85333 Powiatowe urzędy pracy,
- Uchwała Nr 216/2161/23 Zarządu Powiatu Rzeszowskiego z dnia 10 lutego 2023 r. w sprawie podziału rezerwy celowej - zwiększenie planu wydatków budżetowych dział 853 Pozostałe zadania w zakresie polityki społecznej rozdział 85333 Powiatowe urzędy pracy,
- Uchwała Nr XLVIII/410/23 Rady Powiatu Rzeszowskiego z dnia 16 marca 2023 r. w sprawie zmian w budżecie Powiatu – zwiększenie planu dochodów i wydatków dział 853 Pozostałe zadania w zakresie polityki społecznej rozdział 85333 Powiatowe urzędy pracy,
- Uchwała Nr L/418/23 Rady Powiatu Rzeszowskiego z dnia 28 kwietnia 2023 r. w sprawie zmian w budżecie Powiatu – zwiększenie planu wydatków dział 853 Pozostałe zadania w zakresie polityki społecznej rozdział 85333 Powiatowe urzędy pracy,
- Uchwała Nr LI/423/23 Rady Powiatu Rzeszowskiego z dnia 29 maja 2023 r. w sprawie zmian w budżecie Powiatu – zwiększenie planu dochodów i wydatków dział 853 Pozostałe zadania w zakresie polityki społecznej rozdział 85333 Powiatowe urzędy pracy oraz zwiększenie planu dział 851 Ochrona zdrowia rozdział 85156 Składki na ubezpieczenie zdrowotne oraz świadczenia dla osób nieobjętych obowiązkiem ubezpieczenia zdrowotnego - z tytułu zwrotu odzyskanych od ZUS składek na ubezpieczenie zdrowotne za bezrobotnych bez prawa do zasiłku),
- Uchwała Nr LII/435/23 Rady Powiatu Rzeszowskiego z dnia 22 czerwca 2023 r. w sprawie zmian w budżecie Powiatu – zwiększenie planu wydatków dział 853 Pozostałe zadania w zakresie polityki społecznej rozdział 85333 Powiatowe urzędy pracy,
- Uchwała Nr LIII/439/23 Rady Powiatu Rzeszowskiego z dnia 18 lipca 2023 r. w sprawie zmian w budżecie Powiatu – zwiększenie planu dochodów i wydatków dział 853 Pozostałe zadania w zakresie polityki społecznej rozdział 85333 Powiatowe urzędy pracy oraz zwiększenie planu dział 851 Ochrona zdrowia

rozdział 85156 Składki na ubezpieczenie zdrowotne oraz świadczenia dla osób nieobjętych obowiązkiem ubezpieczenia zdrowotnego - z tytułu zwrotu odzyskanych od ZUS składek na ubezpieczenie zdrowotne za bezrobotnych bez prawa do zasiłku),

- Uchwała Nr LIV/446/23 Rady Powiatu Rzeszowskiego z dnia 18 września 2023 r. w sprawie zmian w budżecie Powiatu – zwiększenie planu dochodów i wydatków dział 853 Pozostałe zadania w zakresie polityki społecznej rozdział 85333 Powiatowe urzędy pracy oraz zwiększenie planu dział 851 Ochrona zdrowia rozdział 85156 Składki na ubezpieczenie zdrowotne oraz świadczenia dla osób nieobjętych obowiązkiem ubezpieczenia zdrowotnego - z tytułu zwrotu odzyskanych od ZUS składek na ubezpieczenie zdrowotne za bezrobotnych bez prawa do zasiłku),
- Uchwała Nr LVII/470/23 Rady Powiatu Rzeszowskiego z dnia 15 listopada 2023 r. w sprawie zmian w budżecie Powiatu – zwiększenie i zmniejszenie planu dochodów i wydatków dział 853 Pozostałe zadania w zakresie polityki społecznej rozdział 85333 Powiatowe urzędy pracy oraz zwiększenie planu dział 851 Ochrona zdrowia rozdział 85156 Składki na ubezpieczenie zdrowotne oraz świadczenia dla osób nieobjętych obowiązkiem ubezpieczenia zdrowotnego - z tytułu zwrotu odzyskanych od ZUS składek na ubezpieczenie zdrowotne za bezrobotnych bez prawa do zasiłku),
- Uchwała Nr LVIII/479/23 Rady Powiatu Rzeszowskiego z dnia 14 grudnia 2023 r. w sprawie zmian w budżecie Powiatu – zwiększenie i zmniejszenie planu dochodów i wydatków dział 853 Pozostałe zadania w zakresie polityki społecznej rozdział 85333 Powiatowe urzędy pracy oraz zwiększenie planu dział 851 Ochrona zdrowia rozdział 85156 Składki na ubezpieczenie zdrowotne oraz świadczenia dla osób nieobjętych obowiązkiem ubezpieczenia zdrowotnego - z tytułu zwrotu odzyskanych od ZUS składek na ubezpieczenie zdrowotne za bezrobotnych bez prawa do zasiłku),
- Uchwała Nr 259/2668/23 Zarządu Powiatu Rzeszowskiego z dnia 19 grudnia 2023 r. w sprawie zmian w budżecie powiatu rzeszowskiego na 2023 r- zmiany w planie wydatków budżetowych dział 853 Pozostałe zadania w zakresie polityki społecznej rozdział 85333 Powiatowe urzędy pracy,
- Uchwała Nr LIX/485/23 Rady Powiatu Rzeszowskiego z dnia 28 grudnia 2023 r. w sprawie zmian w budżecie Powiatu – zwiększenie planu dział 851 Ochrona zdrowia rozdział 85156 Składki na ubezpieczenie zdrowotne oraz świadczenia dla osób nieobjętych obowiązkiem ubezpieczenia zdrowotnego - z tytułu zwrotu odzyskanych od ZUS składek na ubezpieczenie zdrowotne za bezrobotnych bez prawa do zasiłku.

14.3.Działalność inwestycyjna PUP w Rzeszowie

- montaż dwóch kamer w Centrum Aktywizacji Zawodowej,
- projekt instalacji klimatyzacji,
- klimatyzacja w sali konferencyjnej w Centrum Aktywizacji Zawodowej,
- klimatyzacja - serwerownia w Ośrodku Ewidencji i Świadczeń oraz w Centrum Aktywizacji Zawodowej.

Zakupy inwestycyjne:

- zakupy inwestycyjne - Elektroniczny depozytor kluczy (kluczomat).

14.4.Przeciwdziałanie bezrobociu, działania aktywizacyjne, wzrost kompetencji zawodowych mieszkańców powiatu.

14.4.1. Liczba pozostających w ewidencji

Na koniec grudnia 2023 roku w Powiatowym Urzędzie Pracy w Rzeszowie zarejestrowanych było **9 941 osób** (w tym: osoby bezrobotne, poszukujące pracy oraz odbywające szkolenie bądź staż).

W porównaniu do stanu z końca grudnia 2022 roku liczba osób pozostających w rejestrach była niższa o 821.

	2021			2022			2023		
	Grodzki	Ziemski	RAZEM	Grodzki	Ziemski	RAZEM	Grodzki	Ziemski	RAZEM
<i>Liczba bezrobotnych</i>	6294	5678	11972	5452	4962	10414	5033	4670	9703
<i>Poszukujący pracy</i>	97	80	177	103	76	179	98	75	173
<i>Odbywający szkolenie</i>	1	0	1	1	0	1	1	0	1
<i>Odbywający staż</i>	156	135	291	95	73	168	44	20	64
SUMA	6548	5893	12441	5651	5111	10762	5176	4765	9941
<i>w tym z prawem do zasiłku</i>	555	625	1180	533	548	1081	509	905	1414

Liczba osób obsługiwanych przez PUP w Rzeszowie

Z analizy struktury osób zarejestrowanych wynika, że na koniec 2023 roku 36% ogółu zarejestrowanych stanowiły osoby młode (do 35 roku życia), wśród nich osoby od 25 do 35 roku życia 26% ogółu, a osoby do 24 roku życia 10% ogółu. Największą grupą bezrobotnych była grupa osób w wieku 25-44 lata (53%).

Wśród osób bezrobotnych 59% posiadało staż pracy krótszy niż 5 lat (w tym osoby bez stażu). Wykształceniem zasadniczym zawodowym/branżowym bądź niższym legitymowało się aż 38% zarejestrowanych, 23% posiadało wykształcenie wyższe, a 27% - policealne i średnie zawodowe/branżowe.

W porównaniu do 2022 roku o 4 punkty procentowe zmalał odsetek osób bezrobotnych zarejestrowanych dłużej niż 12 miesięcy, obecnie jest to 49%, a 36% ogółu pozostawało w ewidencji dłużej niż 24 miesiące.

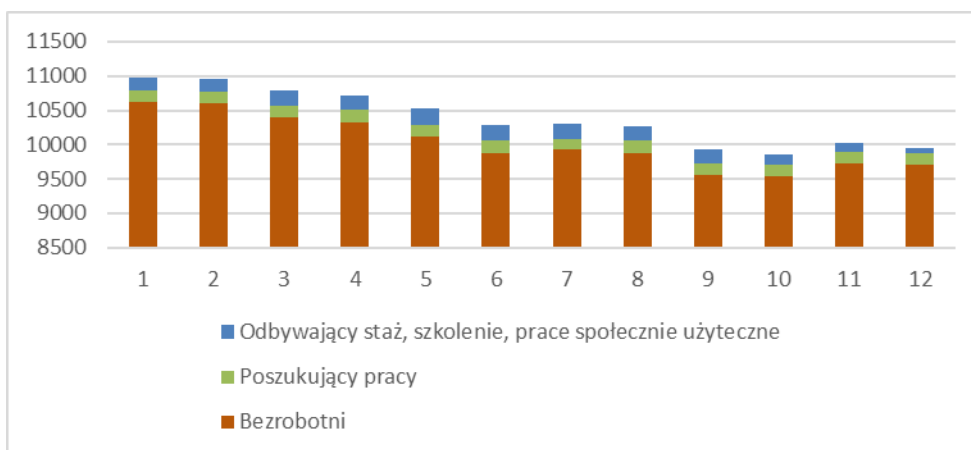

Liczba osób pozostających w ewidencji Urzędu w kolejnych miesiącach 2023 r.

Stan bezrobocia w poszczególnych gminach obsługiwanych przez PUP w Rzeszowie

Miasto / Gmina	Bezrobotni ogółem	w tym				
		kobiety	z prawem do zasiłku	do 30 roku życia	powyżej 50 roku życia	długotrwale bezrobotni
<i>m. Rzeszów</i>	5033	2557	509	902	1364	3099
<i>m. Błażowa</i>	48	21	4	13	9	31
<i>gm. Błażowa</i>	227	118	44	66	66	118
<i>m. Boguchwała</i>	152	70	21	30	46	93
<i>gm. Boguchwała</i>	359	186	62	91	83	208
<i>gm. Chmielnik</i>	160	84	34	51	27	74
<i>m. Dynów</i>	291	158	45	84	70	181
<i>gm. Dynów</i>	278	150	53	101	59	170
<i>m. Głogów Młp.</i>	255	112	43	67	60	148
<i>gm. Głogów Młp.</i>	232	107	50	58	69	117
<i>gm. Hyżne</i>	215	115	46	68	49	109
<i>gm. Kamień</i>	209	106	37	75	42	107
<i>gm. Krasne</i>	277	135	55	54	87	158
<i>gm. Lubenia</i>	178	78	41	38	49	91

Raport o stanie Powiatu Rzeszowskiego za 2023 rok

<i>m. Sokolów Mlp.</i>	121	61	20	28	27	73
<i>gm. Sokolów Mlp.</i>	468	234	93	135	99	265
<i>gm. Świlcza</i>	382	188	81	80	101	221
<i>gm. Trzebowniko</i>	515	250	120	112	143	271
<i>m. Tyczyn</i>	105	48	20	30	25	49
<i>gm. Tyczyn</i>	198	87	36	56	48	110

Bezrobotni w podziale na gminy w 2023 r.

Z aktualnie dostępnych danych Głównego Urzędu Statystycznego wynika, że **stopa bezrobocia wynosiła na koniec grudnia 2023 roku:**

- 5,1 % dla Polski,
- 8,6 % dla województwa podkarpackiego,
- 4,1 % dla powiatu grodzkiego – miasta Rzeszów,
- 7,6 % dla powiatu ziemskiego rzeszowskiego.

W porównaniu do końca 2022 roku **stopa bezrobocia zmalała w powiecie grodzkim – o 0,3 pkt proc., a w powiecie rzeszowskim o 0,4 pkt proc.**

<i>Stopa bezrobocia (%)</i>	2022	XII 2023
<i>Polska</i>	5,2	5,0
<i>Woj. podkarpackie</i>	8,8	8,4
<i>Powiat grodzki</i>	4,4	4,1
<i>Powiat ziemski</i>	8,0	7,6

Stopa bezrobocia w 2022 roku oraz na koniec grudnia 2023

14.4.2. Rejestracje

W 2023 roku zarejestrowano łącznie **11 351 osób bezrobotnych**, co daje średnio 946 rejestracji miesięcznie. **Liczba rejestracji w roku 2023 była niższa niż w roku poprzednim o 478.**

<i>Rejestracja osób bezrobotnych</i>	2021			2022			2023		
	Grodzki	Ziemski	Razem	Grodzki	Ziemski	Razem	Grodzki	Ziemski	Razem
<i>Ogółem</i>	6119	5454	11573	6515	5314	11829	6039	5312	11351

Liczba rejestracji

W omawianym okresie sprawozdawczym liczba rejestracji osób bezrobotnych z prawem do zasiłku stanowiła 31% ogólnej liczby rejestrujących się (w 2022 r. wynosiła 28%). Ponadto w omawianym okresie zarejestrowano 258 osób poszukujących pracy (w tym 62% z miasta Rzeszowa).

14.4.3. Wyrejestrowania

Liczba wyrejestrowań w 2023 roku wyniosła 12 062 i jest to o 1 324 wyrejestrowań mniej niż w roku poprzednim. Z ogólnej liczby wyrejestrowań 7 762 (64%) to wyrejestrowania związane z podjęciem pracy. Kolejne co do wielkości grupy to osoby niepotwierdzające gotowości do podjęcia pracy – 1 340 oraz 685 osób, które dobrowolnie zrezygnowały ze statusu bezrobotnego.

<i>Wyrejestrowania</i>	2021			2022			2023		
	Grodzki	Ziemski	Razem	Grodzki	Ziemski	Razem	Grodzki	Ziemski	Razem
<i>Ogółem</i>	7244	6467	13711	7357	6030	13387	6458	5604	12062
<i>podjęcie pracy</i>	5002	4416	9418	4572	3807	8379	4113	3649	7762

<i>niepotwierdzenia gotowości do pracy</i>	596	508	1104	821	641	1462	753	587	1340
<i>dobrowolna rezygnacja ze statusu bezrobotnego</i>	240	311	551	367	420	787	335	350	685

Liczba wyrejestrowań

14.5. Decyzje, postanowienia, odwołania, zaświadczenia

Wyszczególnienie	suma
Ogólna liczba decyzji i postanowień	30838
Wydane zaświadczenia ogółem	15467
zaświadczenia potwierdzające status osoby bezrobotnej i poszukującej pracy (w tym do ZUS, do zakładu pracy)	5641
zaświadczenia przesłane elektronicznie poprzez SEPI	6947
zaświadczenia o odbytych stażach	543
RP 7	1213
zaświadczenia o udzieleniu pomocy de minimis (w tym korekty)	1123

14.6. Zwroty nienależnie pobranych świadczeń

Liczba postępowań dotyczących zwrotu nienależnie pobranych świadczeń z Funduszu Pracy:

- zawiadomienia o wszczęciu postępowania w sprawie zwrotu nienależnego świadczenia – 39,
- decyzje administracyjne w sprawach zwrotu nienależnych świadczeń (umorzenia postępowania po spłacie lub o obowiązku zwrotu, rozłożenie na raty, umorzenie zwrotu) – 44,
- upomnienia – 2,
- tytuły wykonawcze – 3,
- informacje na temat odliczenia kwoty zwrotu od dochodu i o terminie wypłaty składki zdrowotnej – 48.

14.7. Pośrednictwo pracy

W 2023 roku do realizacji pozyskano 9209 miejsc pracy (7538 powiat grodzki, 1671 powiat ziemski). W porównaniu do roku 2022 nastąpił nieznaczny wzrost zgłoszonych wolnych miejsc pracy o 3,9%. Należy jednak zauważyć, że blisko jedną czwartą stanowiły oferty pracy składane pod potrzeby wydania informacji starosty o braku możliwości zaspokojenia potrzeb kadrowych podmiotu powierzającego wykonywanie pracy cudzoziemcowi na lokalnym rynku pracy (2023r. - 2097 miejsc pracy – 23 % ogółu, 2022r. 1694 miejsca pracy – 19% ogółu).

Do dyspozycji osób bezrobotnych były również oferty nadesłane z innych urzędów pracy - 467 zgłoszeń. Tutejszy Urząd przekazał do upowszechnienia przez inne urzędy pracy 154 zgłoszenia.

Najczęściej zgłaszanymi stanowiskami w 2023 roku były: pracownik produkcji, sprzedawca/kasjer, magazynier, pracownik budowlany, kucharz /pomoc kuchenna, elektromonter/ elektryk, pakowacz/sortowacz, osoba sprzątająca, pracownik gospodarczy, pracownik biurowy, księgowy/ pracownicy księgowości, opiekunka dziecięca, spawacz, mechanik pojazdów samochodowych, cieśla, krawcowa/szwaczka, fryzjer, monter instalacji/sieci sanitarnych.

Liczba miejsc pracy	Powiat Grodzki		Powiat Ziemski		Razem	
	2022	2023	2022	2023	2022	2023
	7278	7538	1588	1671	8866	9209

Liczba zgłoszonych wolnych miejsc pracy w latach 2022 - 2023

W celu pozyskania informacji o obecnych i przyszłych potrzebach kadrowych pracodawców, pośrednicy pracy, pełniący funkcję doradcy klienta instytucjonalnego, nawiązywali i utrzymywali kontakty z pracodawcami wyrażającymi zainteresowanie współpracą z Urzędem.

Celem podjętych działań było udzielanie informacji o świadczonych usługach / instrumentach rynku pracy, oferowanie pomocy w poszukiwaniu osób z odpowiednimi kwalifikacjami. Główny nacisk kładziono na budowanie trwałych relacji z pracodawcami z lokalnego rynku pracy.

W 2023 roku pośrednicy pracy w ramach pośrednictwa zewnętrznego nawiązali 689 kontaktów z pracodawcami, w tym do współpracy pozyskano 258 nowych pracodawców. W wyniku nawiązanych kontaktów pozyskano 542 nowe miejsca pracy.

W siedzibie tutejszego Urzędu zorganizowano 33 giełdy pracy dla 26 pracodawców. Na spotkania zaproszono/ wezwano - 595 osób. W spotkaniach z pracodawcami udział wzięło 358 osób, 16 podjęło pracę.

Pośrednicy pracy powiadamiali bezrobotnych o ofertach pracy telefonicznie i za pośrednictwem usługi SMS. Korzystając z usługi SMS powiadamiano bezrobotnych o nowych ofertach pracy, giełdach pracy, spotkaniach rekrutacyjnych. Łącznie, w omawianym okresie sprawozdawczym wysłano 17 174 SMS.

W 2023 roku wystawiono 964 skierowań do pracy, z czego 673 rozliczono z tytułu podjęcia pracy, ponadto

Urząd pozyskał 361 wolnych miejsc pracy dla osób niepełnosprawnych. Z tytułu podjęcia pracy wyrejestrowano 461 osób niepełnosprawnych. W porównaniu do 2022 roku nastąpił spadek zgłoszonych wolnych miejsc pracy o 12,8 %, jednak ilość osób, które znalazły zatrudnienie pozostała na podobnym poziomie.

Działania aktywizacyjne kierowane do osób niepełnosprawnych:

- a) bieżący kontakt telefoniczny i drogą SMS związany z informacją o aktualnych ofertach pracy,
- b) skierowanie na staż – 8 osób,
- c) skierowanie na szkolenie – 3 osoby,
- d) zatrudnienie przy wsparciu ze środków na aktywizację zawodową:
 - prace interwencyjne – 7 osób,
 - roboty publiczne – 10 osób,
 - prace społecznie użyteczne – 4 osoby,
 - bon na zasiedlenie - 2 osoby,
 - doposażenie stanowiska pracy – 15 osób.

W ramach przyznanых w 2023 roku środków PFRON na realizację zadań z zakresu rehabilitacji zawodowej osób niepełnosprawnych tutejszy Urząd dysponował kwotą 250.000zł, z czego:

- skierowano na staż – 2 osoby,
- skierowano na szkolenie – 2 osoby,
- środki na rozpoczęcie działalności gospodarczej otrzymały 2 osoby,
- zawarto 1 umowę na utworzenie 1 miejsca pracy.

14.8. Monitorowanie zwolnień z przyczyn niedotyczących pracowników

W 2023 r. do Powiatowego Urzędu Pracy w Rzeszowie zamiar przeprowadzenia zwolnień grupowych zgłosiło 4 firmy, z tego 1 firma z terenu działania PUP w Rzeszowie:

1. Orange Polska S.A. – z siedzibą w Warszawie (bez wskazania osób z terenu działania PUP w Rzeszowie).
2. T-Mobile Polska. – z siedzibą w Warszawie (bez wskazania osób z terenu działania PUP w Rzeszowie).
3. 321 Sprzedane.pl – z siedzibą w Poznaniu (ze wskazaniem osób z terenu działania PUP w Rzeszowie – 1 osoba).
4. Rzeszowskie Zakłady Drobiarskie RES-DROB Sp. z o.o. Rzeszów – 219 osób.

14.9. Pośrednictwo pracy dla cudzoziemców – w tym obywateli Ukrainy

W 2023 r. nadal obowiązywały przepisy Ustawy z dnia 12 marca 2022 r. o pomocy obywatelom Ukrainy w związku z konfliktem zbrojnym na terytorium tego państwa, która wprowadziła istotne zmiany w zakresie legalności pobytu i dostępu do polskiego rynku pracy, tym samym znacznemu uproszczeniu uległy także przepisy związane z powierzaniem pracy obywatelowi Ukrainy. Na mocy specustawy pracodawca został zobowiązany do złożenia stosownego powiadomienia do właściwego powiatowego urzędu pracy – wysłanego drogą elektroniczną w terminie 14 dni od podjęcia pracy przez cudzoziemca. Do końca grudnia 2023 roku do Powiatowego Urzędu Pracy w Rzeszowie wpłynęło 4425 takich powiadomień.

Wydawanie informacji starosty

W 2023 r. wpłynęło 234 wnioski o wydanie informacji starosty na temat możliwości zaspokojenia potrzeb kadrowych pracodawcy, rozpatrzono 214 wniosków. Pracodawcy w ofertach pracy dołączonych do wniosków zgłosili zapotrzebowanie na zatrudnienie 2277 cudzoziemców.

Przyczyny nierozpatrzenia 20 wniosków (na 180 miejsc):

- 11 wniosków dotyczyło zawodów zwolnionych z testu rynku pracy (m.in. kierowca samochodu dostawczego i ciężarowego, kucharz, pomocniczy robotnik budowlany, murarz, ślusarz, spawacz, pozostali robotnicy wykonujący prace proste w przemyśle, programiści aplikacji),
- 2 wnioski przesłano do innego właściwego urzędu pracy,
- 2 wnioski zostały anulowane przez pracodawców,
- 5 wniosków pozostawiono bez rozpoznania z powodu braków formalnych.

Po analizie i weryfikacji przedstawionych ofert pracy sporządzono i wydano 2097 egzemplarzy informacji starosty.

Oświadczenia o powierzeniu wykonywania pracy cudzoziemcowi

W 2023 roku w dalszym ciągu spadała liczba złożonych oświadczeń. Największy wpływ na ten stan rzeczy ma trwający konflikt zbrojny na Ukrainie i możliwość zatrudnienia w Polsce na podstawie „Powiadomienia o powierzeniu wykonywania pracy obywatelowi Ukrainy”, których złożono 4425, tj. o 1747 więcej w porównaniu do 2022 r.

W ramach realizowanych zadań dotyczących zatrudniania cudzoziemców spoza obszaru EU/EOG w 2023 roku przyjęto 1534 oświadczenia o powierzeniu pracy cudzoziemcowi:

- do ewidencji wpisano 1441 oświadczeń,
- odmówiono dokonania wpisu do ewidencji 30 oświadczeń,
- anulowano 23 oświadczenia,
- bez rozpoznania pozostawiono 34 oświadczenia,
- umorzono 0 oświadczeń – (3 umorzenia przeszły na 2024 rok),
- 3 oświadczenia przyjęte w 2023 r. wpisano w 2024 r.

Liczba przyjętych informacji dotyczących podjęcia/niepodjęcia pracy do złożonych oświadczeń dotyczyła 1853 cudzoziemców.

Największą grupą cudzoziemców wskazywaną w oświadczeniach stanowili nadal obywatele Ukrainy 914 osób (63,4%), dalej: Gruzji – 219 osób (15,2 %), Białorusi – 208 osób (14,4 %), Mołdawii – 82 osoby (5,7 %) i Armenii 18 osób (1,3%).

Pracodawcy najczęściej zgłaszali chęć zatrudnienia obywateli ze wschodu w następujących branżach: transport, budownictwo, przemysł, pracownicy biurowi, gastronomia.

Zezwolenie na pracę sezonową

W 2023 r. do tutejszego Urzędu wpłynęło 14 wniosków o wydanie zezwolenia na pracę sezonową dla obywateli państw spoza UE i EOG. Na podstawie tych dokumentów wydano 12 zaświadczeń o wpisie do ewidencji wniosków o pracę sezonową. Sprawy załatwiane były w terminach i bez zbędnej zwłoki.

W omawianym okresie:

- wydano 2 zezwolenia na pracę sezonową (decyzje),
- umorzono 8 spraw (umorzenie z mocy prawa 8),
- pracodawcy anulowali 2 wnioski.

Główną przyczyną umorzenia postępowania w sprawie wydania zezwolenia na pracę sezonową był upływ ponad 120 dni od dnia wystawienia zaświadczenia o dokonaniu wpisu wniosku, a także z powodu zaległości ZUS.

Realizacja usługi pośrednictwa pracy w ramach sieci EURES

Sieć europejskich służb zatrudnienia EURES ułatwia bezpieczne poszukiwanie i podejmowanie pracy za granicą oraz wspiera pracodawców poszukujących pracowników z krajów Unii Europejskiej.

PUP w Rzeszowie współpracuje w zakresie EURES z WUP w Rzeszowie, który przekazuje oferty od pracodawców zagranicznych. Osoby poszukujące pracy za granicą były informowane o ofertach pracy, udzielano również informacji na temat warunków życia i pracy w państwach EOG.

W 2023 r. z pośrednictwa pracy w ramach EURES skorzystało 46 osób.

Liczba obsłużonych zagranicznych ofert pracy w 2023 r. – 389.

14.10. Krajowy Fundusz Szkoleniowy

W 2023 r. pozyskano ze środków KFS kwotę 1 550 000,00 zł na realizację zadań wynikających z art. 69a obowiązującej ustawy o promocji zatrudnienia i instytucjach rynku pracy.

Limit przyznany w 2023 r. 1 550 000,00 zł (podst. 1 000 000,00 zł + rezerwa 550 000,00 zł).

Środki wydatkowane - 1 549 960,54 zł (podst. 999 993,04 zł + rezerwa 549 967,50 zł).

Środki niewykorzystane - 39,46 zł (obniżenie kwoty szkolenia oraz nierozliczenie środków KFS).

Kwotę 39 757,18 zł przeznaczono na materiały promocyjne KFS.

Wydatkowanie środków KFS ukształtowało się na poziomie 100,00%.

W ramach ogłoszonych naborów wpłynęło 597 wniosków.

Wyszczególnienie	2022	2023
Liczba wniosków pozytywnie rozpatrzonych	177	262
Wnioski pozostawione bez rozpatrzenia z przyczyn formalnych oraz rozpatrzone negatywnie, w tym:	106	304
Wnioski nieuzupełnione w terminie	2	1
Wnioski złożone przed i po terminie naboru	5	2
Rezygnacja pracodawców	13	31
OGÓLEM	296	597

Liczba rozpatrzonych wniosków KFS

Lp.	Kategoria przedsiębiorstwa	Liczba przeszkolonych osób ze środków KFS		
		Limit podstawowy	Rezerwa	Razem
1.	Mikro (<10 osób)	134	100	234
2.	Małe (< 50 osób)	79	36	115
3.	Średnie (< 250 osób)	58	59	117
4.	Duże (> 250 osób)/ Inne	113	4	117
	Ogółem	384	199	583

Liczba przeszkolonych osób w ramach KFS wg. wielkości przedsiębiorstwa

Przedsiębiorcy oraz ich pracownicy mieli możliwość udziału w formach kształcenia ustawicznego dofinansowanego ze środków KFS w ramach priorytetów określonych przez ministra właściwego ds. pracy i Rady Rynku Pracy.

Rezultatem działań KFS było wsparcie finansowe udzielone 199 pracodawcom, które umożliwiło udział 583 osobom w różnych formach kształcenia ustawicznego, w tym:

- szkolenia / szkolenia + egzamin: 578 osób,
- studia podyplomowe: 5 osób.

W ramach wydatkowanej kwoty zawarto 262 umowy o finansowanie działań w ramach KFS, 3 pracodawców zrezygnowało z realizacji umów po ich podpisaniu.

Średnie dofinansowanie z KFS na jedną osobę w 2023r. wyniosło: 2590,40 zł.

14.11. Poradnictwo zawodowe

Usługa poradnictwa zawodowego świadczona była w Centrum Aktywizacji Zawodowej (CAZ) oraz w Gminnych Centrach Pracy w Dynowie i Sokołowie Małopolskim (GCP).

W ramach usługi zrealizowane zostały następujące formy poradnictwa zawodowego:

- 1) porady grupowe prowadzone w formie warsztatowej – ogółem 22 grupy, w tym 14 w CAZ i po 4 grupy w GCP; tematyka zajęć dotyczyła umiejętności poszukiwania pracy, autoprezentacji, sporządzania dokumentów aplikacyjnych;
- 2) grupowe informacje zawodowe – zorganizowano 31 spotkań informacyjnych, w tym 20 w CAZ, 6 grup w GCP w Sokołowie Małopolskim i 5 w GCP w Dynowie; tematyka zajęć dotyczyła praw i obowiązków osób bezrobotnych i poszukujących pracy, realizowanych usług i instrumentów rynku pracy, metod poszukiwania pracy; ponadto w ramach obchodzonego Europejskiego Roku Umiejętności odbyły się dwa spotkania z udziałem przedstawicieli instytucji rynku pracy (Ochotniczych Hufców Pracy i Wojewódzkiego Urzędu Pracy), instytucji szkoleniowych, placówek edukacyjnych na temat możliwości zdobywania i podnoszenia kwalifikacji zawodowych;
- 3) informacje zawodowe indywidualne – dotyczyły aktualnej sytuacji na rynku pracy, procedur zakładania działalności gospodarczej, informacji o możliwości przeszkolenia, zasad sporządzania dokumentów aplikacyjnych itp.;
- 4) porady indywidualne świadczone osobom zgłaszającym potrzebę udziału w procesie doradczym, w tym zainteresowanym podniesieniem kwalifikacji zawodowych, określeniem predyspozycji zawodowych, wyborem kierunku szkolenia itp.

<i>Formy poradnictwa zawodowego</i>	Liczba uczestników		
	2021	2022	2023
<i>Porady grupowe</i>	62	120	247
<i>Spotkania informacyjne grupowe</i>	50	223	518
<i>Informacje zawodowe indywidualne</i>	1409	2499	3272
<i>Porady zawodowe indywidualne</i>	622	930	1010

Liczba uczestników biorących udział w poszczególnych formach poradnictwa zawodowego

Zgodnie z zaleceniem Rady UE z dnia 30 października 2020 roku w sprawie pomostu do zatrudnienia – wzmocnienia gwarancji dla młodzieży doradcy zawodowi rozpoczęli działania w zakresie oceny kompetencji cyfrowych wśród osób do 30 roku życia poprzez przeprowadzanie badań ankietowych oraz proponowanie osobom, u których stwierdzono występowanie braków, możliwości ich uzupełnienia poprzez uczestnictwo w szkoleniu podnoszącym kompetencje cyfrowe. Ogółem przebadano 332 osoby.

Doradcy zawodowi kontynuowali podjętą w 2022 roku współpracę ze szkolnymi doradcami zawodowymi, w ramach której prowadzili zajęcia z uczniami szkół podstawowych, przybliżające rynek pracy, jego wymogi, występujące trendy i zmiany. Celem tych działań była promocja zatrudnienia i kształcenia zawodowego wśród młodzieży stojącej przed wyborem drogi edukacyjno-zawodowej. Ogółem przeprowadzono 26 spotkań w szkołach podstawowych oraz 3 w szkole średniej.

W roku 2023 doradcy klienta prowadzili obsługę osób bezrobotnych i poszukujących pracy w Centrum Aktywizacji Zawodowej w Rzeszowie oraz w Gminnych Centrach Pracy w Dynowie i Sokołowie Małopolskim.

Podstawowym zadaniem doradcy klienta było przygotowywanie i nadzór nad realizacją indywidualnych planów działania dla osób zarejestrowanych, które stanowią podstawę podejmowania działań z zakresu aktywizacji zawodowej.

W roku 2023 doradcy klienta przygotowali 13 208 Indywidualnych Planów Działania. Większość planów działania opracowano dla osób nowo zarejestrowanych. Pozostałe sporządzono na skutek zmiany sytuacji osoby bezrobotnej oraz – dla osób długotrwale bezrobotnych – w związku z upływem terminu obowiązywania.

2021	2022	2023
15 986	11 640	13 208

Liczba przygotowanych IPD w latach 2021-2023

W ramach obsługi osób zarejestrowanych zostały wysłane:

- wiadomości drogą SMS w sprawie terminów wizyt – 52 132,
- pisma w sprawach dotyczących statusu bezrobotnego, w tym okresu niezdolności do pracy wskutek choroby przez okres powyżej 90 dni – 72,
- wezwania do osobistego stawiennictwa w PUP – 203.

Doradcy klienta zarejestrowali zgłoszenia osób bezrobotnych o braku gotowości do podjęcia zatrudnienia z tytułu:

- wyjazdu za granicę lub pozostawania w innej sytuacji przez okres do 10 dni – 1 059,
- urodzenia dziecka – 203.

Przyjętych zostało 267 orzeczeń o stopniu niepełnosprawności oraz 13 oświadczeń od osób bezrobotnych o prowadzeniu działalności nierejestrowanej.

W oparciu o porozumienia o współpracy z innymi instytucjami działającymi na rzecz osób bezrobotnych (OPS i CIS) doradcy klienta wydali 14 osobom długotrwale bezrobotnym skierowanie do udziału w indywidualnym programie zatrudnienia socjalnego realizowanego przez Centrum Integracji Społecznej w Rzeszowie.

Liczba wydanych skierowań do udziału w działaniach realizowanych poza PUP na podstawie zawartych porozumień w latach 2021-2023 kształtowała się następująco:

Rodzaj skierowań	2021	2022	2023
Kontrakt socjalny	5	2	0
Indywidualny program zatrudnienia socjalnego	21	16	14

Liczba wydanych skierowań do CIS w latach 2021-2023

14.12. Szkolenia

W 2023 roku na szkolenia skierowano ogółem 391 osób (w tym 5 osób nie rozpoczęło szkolenia). Szkolenia ogółem ukończyło 386 osób. Ponadto w 2023 roku egzamin zdały 2 osoby, które ukończyły szkolenie w 2022 r.

Na szkolenia grupowe skierowano 304 osoby, z czego 300 ukończyło szkolenie. Zgodnie z *Planem szkoleń* zorganizowano szkolenia grupowe o następującej tematyce:

- 1) Praktyczne aspekty prawa pracy,
- 2) Szkolenie z zakresu prowadzenia własnej działalności gospodarczej,
- 3) Obsługa wózków jezdniowych podnośnikowych z mechanicznym napędem podnoszenia z wyłączeniem wózków jezdniowych z wysięgnikiem oraz wózków z osobą obsługującą podnoszoną wraz z ładunkiem,
- 4) Pracownik ds. kadr i wynagrodzeń,
- 5) Pracownik gospodarczy z uprawnieniami do 1kV, Eksploatacja urządzeń, instalacji i sieci energetycznych o napięciu nie wyższym niż 1 kV (eksploatacja i dozór)
- 6) Projektowanie wnętrz dla początkujących,
- 7) Stylizacja paznokci, dłoni i stóp z elementami modelowania rzęs i brwi,
- 8) Monter i projektant instalacji fotowoltaicznej, pomp ciepła i klimatyzacji z uprawnieniami elektroenergetycznymi z egzaminem UDT,
- 9) Kwalifikowany pracownik ochrony,
- 10) Obrabiarki sterowane numerycznie,
- 11) Fryzjer - barber.

Wśród absolwentów ww. szkoleń grupowych najwyższy wskaźnik efektywności zatrudnieniowej widoczny jest w przypadku szkoleń:

- 1) Praktyczne aspekty prawa pracy – 100 %,
- 2) Szkolenie z zakresu prowadzenia własnej działalności gospodarczej – 46,50 %.

Na szkolenia indywidualne skierowano 51 osób oraz 37 osób w ramach bonu szkoleniowego. Ogółem 84 osoby ukończyły szkolenia z wynikiem pozytywnym. Wśród szkoleń indywidualnych w tym bonów szkoleniowych znalazły się między innymi : kursy z zakresy prawa jazdy kat C oraz kat. D, szkolenie podstawowe strażników gminnych, diagnosta stacji kontroli pojazdów, alpakoterapia.

W przypadku szkoleń indywidualnych efektywność zatrudnieniowa kształtuje się na poziomie 67,35%.

W ramach bonów szkoleniowych efektywność zatrudnieniowa wyniosła 71,43%.

W ramach podnoszenia kwalifikacji zawodowych sfinansowano koszty egzaminu dla 2 osób. Po zdaniu egzaminu obydwie osoby podjęły pracę. Efektywność finansowania kosztów egzaminu wyniosła 100%.

Efektywność zatrudnieniowa szkoleń ogółem za 2023r. wyniosła 36,39%.

Ponadto osoby zarejestrowane w tutejszym Urzędzie podnoszą kwalifikacje zawodowe w ramach:

- a) finansowania kosztów studiów podyplomowych – 8 osób,
- b) finansowania opłaty za postępowanie nostryfikacyjne – 2 osoby.

W roku 2023 zawarto 66 umów cywilnoprawnych w sprawie realizacji szkoleń:

- 1) 55 umów dotyczących szkoleń wskazanych przez osoby bezrobotne (w tym 46 w ramach bonu szkoleniowego),
- 2) 11 umów dotyczących szkoleń grupowych.

Pracownicy przeprowadzili 54 wizyty monitorujące szkolenia.

Sfinansowano zwrot kosztów dojazdu na szkolenie dla 67 osób bezrobotnych oraz koszty opieki nad dziećmi 3 osobom.

<i>Złożone wnioski</i>	2021 r.	2022 r.	2023 r.
<i>liczba osób skierowanych</i>	159	370	391
<i>liczba osób które ukończyły szkolenie</i>	161	363	389
<i>przeprowadzone kontrole</i>	27	50	54
<i>liczba odmów</i>	5	9	6

Organizacja szkoleń w latach 2021-2023

14.13. Aktywne formy przeciwdziałania bezrobociu

W 2023 roku aktywnymi formami przeciwdziałania bezrobociu zostało objętych 1629 osób. Szczegółowy katalog instrumentów rynku pracy oraz liczbowy udział osób bezrobotnych w poszczególnych formach prezentuje poniższa tabela.

Aktywne formy	2023 rok
Ogółem	1629
w tym	
roboty publiczne	109
prace interwencyjne	133
staże	475
środki dla bezrobotnych na podjęcie działalności gospodarczej	335
refundacja kosztów wyposażenia stanowiska pracy	381
prace społecznie użyteczne	27
bon zatrudnieniowy	2

bon na zasiedlenie	115
dofinansowanie wynagrodzenia za zatrudnienie skierowanego bezrobotnego powyżej 50 r.ż.	15
art.57a (DPS)	18
inne	19

Osoby rozpoczynające poszczególne formy aktywizacji

W 2023 roku realizowany był projekt:

- 1) „Aktywizacja osób bezrobotnych z powiatu rzeszowskiego (I)”, realizowanego w ramach Priorytetu 7, Działania FEPK.07.01 Aktywizacja zawodowa osób pozostających bez pracy, program regionalny Fundusze Europejskie.

Okres realizacji projektu: 01.03.2023 r. do 31.12.2023 r.

Forma wsparcia	Liczba osób objętych wsparciem w projekcie narastająco (2023r.)
Staż	107
Staż – zwrot kosztów dojazdu	37
Staż – koszty opieki	13 umów (16 dzieci)
Bon na zasiedlenie	55
Jednorazowe środki na podjęcie działalności gospodarczej	224
Refundacja kosztów wyposażenia lub doposażenia stanowiska pracy	193
Ogółem liczba osób w projekcie	579

Dane dotyczące projektu „Aktywizacja osób bezrobotnych z powiatu rzeszowskiego (I)”

Zgodnie ze Specyficznymi Kryteriami Dostępu dla Działania 7.1 co najmniej 80% uczestników projektu stanowiły osoby należące do grup znajdujących się w szczególnie trudnej sytuacji na rynku pracy tj.:

- osób młodych, do 30 r. ż. (do dnia poprzedzającego dzień 30 urodzin),
- osób powyżej 55 r. ż., (od dnia 55 urodzin),
- osób długotrwale bezrobotnych,
- kobiet,
- osób z niepełnosprawnościami,
- osób o niskich kwalifikacjach.

Powiatowy Urząd Pracy w Rzeszowie w roku 2023 dwukrotnie pozyskał środki na finansowanie działań w ramach programów aktywizacji zawodowej, wspieranych ze środków rezerwy Funduszu Pracy, będących w dyspozycji Ministra Rodziny i Polityki Społecznej.

Rezerwa I – kwota przyznana 1 000 000 zł

Okres realizacji od 01.04.2023 r. do 31.12.2023 r.

W ramach powyższego realizowane były następujące programy:

- I. Program aktywizacji zawodowej bezrobotnych zamieszkujących na wsi
- II. Program aktywizacji zawodowej bezrobotnych z niskimi kwalifikacjami (nieposiadających świadectwa dojrzałości) lub bezrobotnych bez kwalifikacji zawodowych
- III. Program aktywizacji zawodowej długotrwale bezrobotnych kobiet
- IV. Program aktywizacji zawodowej bezrobotnych i poszukujących pracy 50+.

W ramach powyższych programów zaktywizowano 87 osób, poprzez następujące formy wsparcia:

- ✓ Prace interwencyjne;
- ✓ Staż (a także koszty dojazdu oraz opieki nad dzieckiem);
- ✓ Jednorazowe środki na rozpoczęcie działalności gospodarczej;
- ✓ Roboty Publiczne.

Rezerwa II – kwota przyznana 4 030 000 zł

Okres realizacji od 15.10.2023 r. do 31.12.2023 r.

W ramach powyższego realizowane były następujące programy:

- I. Program aktywizacji zawodowej długotrwale bezrobotnych kobiet (II)
- II. Program aktywizacji zawodowej bezrobotnych zamieszkujących na wsi (II)
- III. Program aktywizacji zawodowej bezrobotnych w regionach wysokiego bezrobocia

W ramach powyższych programów zaktywizowano 111 osób, poprzez następujące formy wsparcia:

- ✓ Staż;
- ✓ Jednorazowe środki na rozpoczęcie działalności gospodarczej;
- ✓ Bon na zasiedlenie;
- ✓ Refundacja kosztów wyposażenia lub doposażenia stanowiska pracy.

W związku z monitorowaniem umów realizowanych w ramach udzielanego wsparcia, w 2023r. przeprowadzono 743 kontrole, w tym:

- | | |
|--|-----|
| – Dotacje na rozpoczęcie działalności gospodarczej: | 298 |
| – Refundacje doposażenia lub wyposażenia stanowiska pracy: | 415 |
| – Bon zatrudnieniowy: | 1 |
| – Prace interwencyjne: | 2 |
| – Staże: | 26 |
| – Refundacja części wynagrodzeń osób do 30 r.ż.: | 1 |

W wyniku prowadzonych czynności kontrolnych oraz monitoringu realizowanych umów cywilnoprawnych, w 2023 r. wystosowano 58 wezwań do zwrotu należności, w tym:

- doposażenie stanowisk pracy – 35,
- dotacja na podjęcie działalności gospodarczej – 19,
- refundacja części wynagrodzeń bezrobotnego do 30 – go roku życia (bon zatrudnieniowy) – 1,
- prace interwencyjne – 1,
- dofinansowanie wynagrodzenia za zatrudnienie skierowanego bezrobotnego, który ukończył 50/60 rok życia – 2.

W efekcie prowadzonych postępowań administracyjnych o udzielenie ulg w spłacie należności, wydano 6 decyzji administracyjnych, w tym:

- 4 decyzje o rozłożeniu należności na raty,
- 1 decyzję o odmowie umorzenia należności,
- 1 decyzję o odroczeniu spłaty należności.

Ponadto, przekazano 9 spraw Radcy Prawnemu celem dochodzenia roszczeń na drodze postępowania sądowego w przypadku niedokonania zwrotu należności w terminie.

Skuteczne działania Powiatowego Urzędu Pracy w Rzeszowie poparte są wysokimi wskaźnikami efektywności realizowanych w 2023 r. instrumentów rynku pracy:

	Efektywność zatrudnieniowa
<i>Staże</i>	84,32
<i>Prace interwencyjne</i>	93,31
<i>Roboty publiczne</i>	92,91
<i>Dotacje na rozpoczęcie działalności</i>	98,34
<i>Doposażenie stanowisk pracy</i>	91,71
RAZEM (podstawowe formy - bez szkoleń)	91,00

Efektywność podstawowych form wsparcia za 2023 r. źródło: własne PUP Rzeszów

W roku 2023 przeprowadzono badanie "przeżywalności firm" wśród podmiotów, które uzyskały wsparcie na rozpoczęcie działalności gospodarczej w okresie od 2017 r. do 2021 r. Badanie polegało na sprawdzeniu w Centralnej Ewidencji i Informacji o Działalności Gospodarczej, czy osoby, które uzyskały w latach 2017-2021 dotacje w ramach realizowanych przez ten urząd projektów, po ustawowym okresie prowadzenia działalności nadal prowadzą działalność gospodarczą oraz jaki był status ich przedsiębiorstw odpowiednio po 5,4,3 oraz 2 latach od momentu rozpoczęcia działalności gospodarczej.

Rok udzielenia dotacji	Liczba udzielonych dotacji	Podmioty nadal funkcjonujące na rynku po upływie okresu badania	Podmioty nadal funkcjonujące na rynku (w %)
2017	277	179	64,6
2018	257	188	73,1
2019	193	157	81,3
2020	111	94	84,7
2021	178	139	78,1

Wyniki badania "przeżywalności firm" wśród podmiotów, które uzyskały wsparcie na rozpoczęcie działalności gospodarczej w okresie od 2017 r. do 2021 r.

Ponadto w dniu 17 listopada 2023 r. pomiędzy Powiatem Rzeszowskim – Powiatowym Urzędem Pracy w Rzeszowie a Województwem Podkarpackim – Wojewódzkim Urzędem Pracy w Rzeszowie została podpisana umowa o partnerstwie na rzecz realizacji Projektu „Aktywizacja zawodowa osób młodych bezrobotnych w wieku 18-29 lat, wsparcie rozwoju przedsiębiorczości” w ramach Priorytetu 7 – Kapitał ludzki gotowy do zmian, Działania 7.3 Aktywizacja osób młodych pozostających bez pracy/wsparcie rozwoju przedsiębiorczości programu regionalnego Fundusze Europejskie dla Podkarpacia 2021-2027. Okres realizacji projektu IV kwartał 2023 r. – IV kwartał 2029 r.

14.14. Promocja i współpraca z innymi instytucjami, partnerami rynku pracy

Przedsięwzięcia własne:

- 1) Realizacja filmu promocyjnego: „Powiatowy Urząd Pracy w Rzeszowie dostępny dla każdego” z tłumaczeniem na język migowy.
- 2) Realizacja warsztatów z przedsiębiorczości dla uczniów Zespołu Szkół Zawodowych w Dynowie – 26.10.2023 r.
- 3) Realizacja dwóch edycji warsztatów dla młodzieży pn.: „Zostań swoim szefem, czyli samozatrudnienie jako jedna z dróg rozwoju zawodowego” w ramach Światowego Tygodnia Przedsiębiorczości – 16-17.11.2023 r.
- 4) Spotkania informacyjne online dla osób zainteresowanych pozyskaniem środków na podjęcie działalności gospodarczej – 2.

- 5) Spotkania informacyjne online dla pracodawców zainteresowanych korzystaniem z Krajowego Funduszu Szkoleniowego – 2.
- 6) Spotkania informacyjne online dla pracodawców poświęcone tematyce zatrudniania cudzoziemców – 2.
- 7) Promocja projektów realizowanych w PUP w Rzeszowie na stronie internetowej PUP w Rzeszowie, mediach społecznościowych, poprzez audycje radiowe, na stronach internetowych Starostwa Powiatowego w Rzeszowie i Urzędu Miasta Rzeszowa oraz poprzez współpracę z Ośrodkami Pomocy Społecznej na terenie obsługiwanych przez Urząd.
- 8) Promocja inicjatywy pn. „Współczesny Senior to aktywny Senior” kierowanej do osób 60+, które z racji wieku lub pobieranych świadczeń pozostają bierne zawodowo, a czują się na siłach i chciałyby powrócić na rynek pracy.
- 9) Organizacja spotkań informacyjno-rekrutacyjnych dla pracodawców tworzących nowe miejsca pracy.

Współpraca z innymi jednostkami:

- 1) 17.01.2023r. – przeprowadzenie wykładu dla studentów Politechniki Rzeszowskiej nt.: „Planowanie przedsięwzięć gospodarczych”.
- 2) 01-02.03.2023r. – udział w XVI Europejskich Targach pracy Work Expo – Hala Podpromie w Rzeszowie.
- 3) 29.03.2023r. – udział w XIV Uniwersyteckich Targach Pracy – Uniwersytet Rzeszowski.
- 4) 13.06.2023r. – organizacja Giełdy Pracy dla Osób Niepełnosprawnych we współpracy z Podkarpackim Oddziałem PFRON w Rzeszowie – PUW w Rzeszowie.
- 5) 14.06. 2023r. udział w konferencji – Budowanie zaangażowania w świecie BANI- MARR
- 6) 20.06.2023r. oraz 20.09.2023r. – organizacja dwóch edycji spotkań informacyjnych pn.: Kwalifikacje szansą na sukces zawodowy, czyli jak zdobyć kwalifikacje cenione przez pracodawców mające na celu propagowanie idei kształcenia ustawicznego oraz znaczenia umiejętności zawodowych na rynku pracy – realizowanego w ramach obchodzonego w 2023 r. Europejskiego Roku Umiejętności.
- 7) 29.06.2023r. – udział i wystąpienie w seminarium nt.: Uchodźcy z Ukrainy na podkarpackim rynku pracy, zorganizowanym przez Federację Przedsiębiorców Polskich – Hotel Prezydencki w Rzeszowie.
- 8) 16-17.09.2023r. – udział w XVII Europejskich Targach Pracy – Hala Podpromie w Rzeszowie.
- 9) 29.09.2023r. – udział i wystąpienie w kampanii informacyjno-edukacyjnej „Legitna Praca” zorganizowanej przez Okręgowy Inspektorat Pracy w Rzeszowie.
- 10) 29.09.2023r. – spotkanie kierowników działów i pracowników PUP z pracownikami Miejskiego Ośrodka Pomocy Społecznej w Rzeszowie – koordynatorami rejonów opiekuńczych w celu ustalenia zasad współpracy i wymiany informacji o podejmowanych działaniach.
- 11) 24.10.2023r. – udział w Podkarpackim Konwencie Regionalnym dla osób niepełnosprawnych połączonym z targami pracy – Fundacja Aktywizacja.
- 12) 16.11.2023r. – udział w seminarium nt.: Dialog społeczny na rzecz godnych warunków pracy i ułatwionego dostępu do zatrudnienia uchodźców ukraińskich – zorganizowanym przez Federację Przedsiębiorców Polskich – online.
- 13) 29.11.2023r. – udział i wystąpienie podczas konferencji pn. „Wsparcie ukraińskiego biznesu w Polsce: praktyczne wskazówki” zorganizowanej przez RARR.
- 14) 01.12.2023r. – udział w Giełdzie Pracy dla Osób z Niepełnosprawnościami zorganizowanej przez Fundację Aktywizacji Zawodowej Osób Niepełnosprawnych FAZON oraz Polską Organizację Pracodawców Osób Niepełnosprawnych POPON – PUW w Rzeszowie.
- 15) Realizacja akcji promującej włączenie się do służby wojskowej pt.: „Zostań Żołnierzem Rzeczypospolitej” przy współpracy WKU w Rzeszowie – CAZ – 6 spotkań.
- 16) Włączanie się w inicjatywy innych jednostek organizacyjnych Powiatu Rzeszowskiego, w tym Zespołu Szkół Zawodowych w Dynowie poprzez udział w organizowanych konkursach o zasięgu wojewódzkim oraz przekazywanie materiałów promocyjnych na rzecz nagród dla laureatów.
- 17) Wsparcie inicjatywy Wydziału Ruchu Drogowego Komendy Wojewódzkiej Policji w Rzeszowie mającej na celu poprawę bezpieczeństwa wszystkich uczestników ruchu drogowego poprzez przekazanie materiałów promocyjnych.
- 18) Praca w kapitule konkursu – Lodołamacze 2023 – udział w uroczystej Lubelskiej, Małopolskiej, Podkarpackiej, Świętokrzyskiej Regionalnej Gali XVIII Edycji Konkursu Lodołamacze 2023 – 06.09.2023r. – Rzeszów.
- 19) Udział w spotkaniach z cyklu SPOTKANIA Z BIZNESEM organizowanych przez Centrum Innowacji Miejskich – Urban Lab (10.05.2023r. Jak prowadzić biznes bez papieru?, 15.06.2023r. Jak obronić biznes przed hackerami?).

Wydarzenie medialne:

Wielokrotne wystąpienia w lokalnych mediach:

- 1) TVP Rzeszów – program informacyjny Aktualności,
- 2) Polskie Radio Rzeszów, programy informacyjne, audycje Kalejdoskop, Rynek Pracy, Godziny Rektorskie, Świat się zmienia;
- 3) Katolickie Radio VIA Rzeszów – programy informacyjne, audycja Masz prawo wiedzieć.

Poruszane tematy:

- realizacja projektów – informacja o trwających naborach na poszczególne formy wsparcia,
- wsparcie dla osób z niepełnosprawnościami – informacje nt. oferowanych form wsparcia,
- stały kontakt z Wydziałem Promocji i Parku Naukowo-Technologicznego Starostwa Powiatowego w Rzeszowie oraz Wydziałem Promocji i Współpracy Międzynarodowej Urzędu Miasta Rzeszowa.

14.15. Finanse

Wydatki budżetowe

Ogółem wydatki budżetowe w 2023 r. wyniosły 14 548 317,69 zł, w tym:

- **8 110,96 zł** – składka na ubezpieczenie zdrowotne za bezrobotnych bez prawa do zasiłku

Zgodnie z *ustawą z dnia 16 listopada 2022 r. o zmianie ustawy o zawodach lekarza i lekarza dentystry oraz niektórych innych ustaw* (Dz.U. 2022.2770 z dnia 27.12.2022 r.) począwszy od stycznia 2023 r. PUP nie jest płatnikiem składek na ubezpieczenie zdrowotne za bezrobotnych bez prawa do zasiłku. Jednakże art. 16 wskazanej ustawy daje możliwość sfinansowania w 2023 przez PUP należnych składek za 2022 r. w części nieopłaconej do końca 2022 r. z budżetu państwa z rezerwy celowej na zadania w ochronie zdrowia.

- **13 397 823,77 zł** – wynagrodzenia i składki od nich naliczone
- **1 010 363,44 zł** – wydatki związane z realizacją ich statutowych zadań
- **13 356,33 zł** – świadczenia na rzecz osób fizycznych
- **118 663,19 zł** – inwestycje i zakupy inwestycyjne

Wydatki poniesione w 2023 r. w głównej mierze uwzględniały funkcjonowanie dwóch budynków Powiatowego Urzędu Pracy w Rzeszowie tj. przy ul. Partyzantów 1A, gdzie mieści się Ośrodek Ewidencji i Świadczeń i przy Al. Batalionów Chłopskich 7, gdzie mieści się Centrum Aktywizacji Zawodowej. W 2023 r. znaczącymi wydatkami w budżecie były: zakup i dostawa elektromechanicznych depozytorów kluczy, budowa instalacji klimatyzacyjnej w serwerowniach PUP oraz sali szkoleniowej w budynku PUP przy Al. Batalionów Chłopskich 7, dołożenie dwóch kamer telewizji przemysłowej w budynku PUP przy Al. Batalionów Chłopskich 7, remont systemu asekuracji linowej na dachu PUP przy Al. Batalionów Chłopskich 7, remont pomieszczeń biurowych, zakup, dostawa i montaż mebli biurowych, wymiana lamp oświetlenia zewnętrznego na budynku PUP przy Al. Batalionów Chłopskich 7, zakup, dostawa i montaż szafy do serwerowni, odśnieżanie dachu na budynku PUP przy Al. Batalionów Chłopskich 7, roczny przegląd budynków PUP, wykonanie przeglądu tablic bezpiecznikowych w budynkach PUP.

W pozycjach: *wydatki związane z realizacją ich statutowych zadań* oraz *inwestycje i zakupy inwestycyjne* zanotowano wzrost wydatków o około 6,8% w stosunku do roku 2022.

Dochody budżetowe

Ogółem dochody budżetowe w dziale 853 w 2023 r. wyniosły 586 820,51 zł, w tym:

- **9 902,41 zł** – z tytułu kapitalizacji odsetek na rachunku bankowym;
- **422 050,16 zł** – wpływy różnych dochodów (refundacja z funduszu pracy dodatków do wynagrodzeń 336 250,16 zł; refundacja kosztów zarządzania projektem FEP I (EFS+) 85 800,00 zł);
- **77 520,00 zł** – wpływy z różnych opłat (opłaty z tytułu oświadczeń o powierzeniu wykonywania pracy cudzoziemcowi);
- **280,00 zł** – wpływy z opłat za zezwolenia, akredytacje oraz opłaty ewidencyjne, w tym opłaty za częstotliwości (wpłaty dotyczące wniosku o wydanie zezwolenia na pracę sezonową);
- **5 724,44 zł** - wpływy z tytułu opłat i kosztów sądowych oraz innych opłat uiszczanych na rzecz Skarbu państwa z tytułu postępowania sądowego i prokuratorskiego (wpływy z tytułu wyegzekwowanych kosztów zastępstwa procesowego);
- **4 262,81 zł** – wpływy z tytułu kar i odszkodowań wynikających z umów (odszkodowanie od firmy ubezpieczeniowej za uszkodzone mienie);
- **67 080,69 zł** - wpływy z tytułu rozliczeń/zwrotów z lat ubiegłych (wpływy z tytułu korekt faktur PGE za 2022 r.).

Dział 851 Ochrona zdrowia

Rozdział 85156 Składki na ubezpieczenie zdrowotne oraz świadczenia dla osób nieobjętych obowiązkiem ubezpieczenia zdrowotnego

• **109 845,97 zł** - wpływy z rozliczeń/zwrotów z lat ubiegłych
(Dochody w dziale 851 dotyczą odzyskiwanych od ZUS składek na ubezpieczenie zdrowotne za bezrobotnych bez prawa do zasiłku, które wynikają ze sporządzanych korekt w zakresie wymienionych składek za rok 2022 i lata wcześniejsze).

Środki – PFRON

PFRON POWIAT

W 2023 r. do Powiatu przekazano do realizacji ze środków PFRON dyspozycje środków na ogólną kwotę 189 298,92 zł, z czego:

- Środki na podjęcie działalności gospodarczej – 99 980,00 zł
- Refundacja kosztów wyposażenia stanowiska pracy – 82 000,00 zł
- Staże – 6 898,92 zł
- Szkolenia 420,00 zł

PFRON MIASTO

W 2023 r. do Miasta przekazano do realizacji ze środków PFRON dyspozycje środków na ogólną kwotę 36 747,52 zł, z czego :

- Staże - 11 490,15 zł
- Szkolenia - 25 257,37 zł

Powyższe kwoty uwzględniają składkę na ubezpieczenie wypadkowe w wysokości obowiązującej dla PUP.

Limity i wydatki Funduszu Pracy

Ogółem wydatki Funduszu Pracy w 2023 r. wyniosły **62 904 389,68 zł**, w tym:

- wydatki nielimitowane dot. form pasywnych przeciwdziałania bezrobociu (w szczególności: zasiłki dla bezrobotnych, dodatki aktywizacyjne, świadczenia integracyjne, składki na ubezp. społeczne rolników (KRUS): **24 618 532,04 zł**,
- wydatki limitowane dot. finansowania innych fakultatywnych zadań : **2 268 359,20 zł**,
- wydatki limitowane dot. finansowania Krajowego Funduszu Szkoleniowego (limit podstawowy oraz rezerwa Ministra) – aktywne formy przeciwdziałania bezrobociu: **1 549 960,54 zł**,
- wydatki limitowane dot. programów na rzecz promocji zatrudnienia, łagodzenia skutków bezrobocia i aktywizacji zawodowej – aktywne formy przeciwdziałania bezrobociu - **34 467 537,90 zł**, tj.:
 1. 12 777 267,21 zł - wydatki z aktywnych form dot. limitu podstawowego Funduszu Pracy (kod 000) - algorytm;
 2. 16 710 138,98 zł – wydatki z aktywnych form dot. projektu pn.: „Aktywizacja osób bezrobotnych z powiatu rzeszowskiego (I)”. Projekt współfinansowany z Europejskiego Funduszu Społecznego Plus w ramach Priorytetu 7 Działania FEPK.07.01 Aktywizacja zawodowa osób pozostających bez pracy Programu regionalnego Fundusze Europejskie dla Podkarpacia na lata 2021-2027 (skrót programu: FEP I);
 3. 4 980 131,71 zł – wydatki z aktywnych form dot. 7 programów z Rezerwy Ministra:
 - a) 783 333,85 zł – wydatki I Rezerwy Ministra dot. "Programu aktywizacji zawodowej bezrobotnych zamieszkujących na wsi" (skrót programu: RW/2023);
 - b) 33 113,13 zł – wydatki I Rezerwy Ministra dot. "Programu aktywizacji zawodowej bezrobotnych i poszukujących pracy 50+" (skrót programu: R50plus/2023);
 - c) 112 122,09 zł – wydatki I Rezerwy Ministra dot. "Programu aktywizacji zawodowej długotrwale bezrobotnych kobiet" (skrót programu: RDIK/2023);
 - d) 50 283,54 zł – wydatki I Rezerwy Ministra dot. "Programu aktywizacji zawodowej bezrobotnych z niskimi kwalifikacjami (nieposiadających świadectwa dojrzałości) lub bezrobotnych bez kwalifikacji zawodowych" (skrót programu: RNKw/2023);

Raport o stanie Powiatu Rzeszowskiego za 2023 rok

- e) 1 700 889,12 zł – wydatki II Rezerwy Ministra dot. "Programu aktywizacji zawodowej bezrobotnych zamieszkujących na wsi (II)" (skrót programu: RW II/2023);
- f) 435 810,43 zł – wydatki II Rezerwy Ministra dot. "Programu aktywizacji zawodowej długotrwale bezrobotnych kobiet (II)" (skrót programu: RDİK II/2023);
- g) 1 864 579,55 zł – wydatki II Rezerwy Ministra dot. "Programu aktywizacji zawodowej bezrobotnych w regionach wysokiego bezrobocia" (skrót programu: Rwb/2023).

Szczegółowe przedstawienie wydatków Funduszu Pracy wraz z limitami i procentowym wykonaniem wydatków w stosunku do założonych limitów przedstawiają poniższe zestawienia:

<i>Wydatki nielimitowane</i> 2023 rok	Limit [zł]	Wydatki [zł]	Udział wydatków w limicie [%]
<i>Zasiłki dla bezrobotnych</i>	-	22 343 143,36	-
<i>Dodatki aktywizacyjne</i>	-	1 656 881,30	-
<i>Świadczenia integracyjne</i>	-	616 680,38	-
<i>Składki na ubezpiecz. społ. Rolników (KRUS)</i>	-	1 827,00	-
Razem:	-	24 618 532,04	-

Wydatki nielimitowane w 2023 roku

<i>Inne fakultatywne zadania *</i> 2023 rok	Limit [zł]	Wydatki [zł]	Udział wydatków w limicie [%]
<i>Inne fakultatywne zadania</i>	2 410 049,20	2 268 359,20	94,12%
Razem:	2 410 049,20	2 268 359,20	94,12%

Inne fakultatywne zadania - wydatki limitowane w 2023 roku

* m.in. koszty systemu informatycznego, kosztów wezwań, zawiadomień, zakupu lub druku kart rejestracyjnych i innych druków niezbędnych do ustalenia uprawnień do zasiłku i innych świadczeń z tytułu bezrobocia, koszty postępowania sądowego i egzekucyjnego, koszty szkolenia kadr, promocja, refundacja dodatków do wynagrodzeń, koszty szkolenia członków Rady rynku Pracy, koszty zarządzania projektem FEP I (EFS+).

Krajowy Fundusz Szkoleniowy (KFS) 2023 rok	Limit [zł]	Wydatki [zł]	Udział wydatków w limicie [%]
<i>KFS limit podstawowy</i>	1 000 000,00	999 993,04	100,00%
<i>KFS rezerwa Ministra (I i II)</i>	550 000,00	549 967,50	99,99%
Razem:	1 550 000,00	1 549 960,54	100,00%

Krajowy Fundusz Szkoleniowy w 2023 roku - wydatki limitowane

Fundusz Pracy - PROGRAMY na rzecz promocji zatrudnienia, łagodzenia skutków bezrobocia i aktywizacji zawodowej 2023 rok	Limit [zł]	Wydatki [zł]	Udział wydatków w limicie [%]
<i>AKTYWNE FORMY, w tym:</i>			
- limit podstawowy Funduszu Pracy (kod: 000)	12 804 126,70	12 777 267,21	99,79%
- projekt FEP I (EFS+)	16 716 466,13	16 710 138,98	99,96%
- program z I rezerwy Ministra RW/2023	784 245,71	783 333,85	99,88%
- program z I rezerwy Ministra R50plus/2023	33 113,13	33 113,13	100,00%
- program z I rezerwy Ministra RDİK/2023	112 700,00	112 122,09	99,49%
- program z I rezerwy Ministra RNKw/2023	50 283,54	50 283,54	100,00%
- program z II rezerwy Ministra RW II/2023	1 700 889,12	1 700 889,12	100,00%
- program z II rezerwy Ministra RDİK II/2023	435 810,43	435 810,43	100,00%
- program z II rezerwy Ministra Rwb/2023	1 912 958,07	1 864 579,55	97,47%
Razem:	34 550 592,83	34 467 537,90	99,76%

Programy na rzecz promocji zatrudnienia, łagodzenia skutków bezrobocia i aktywizacji zawodowej w 2023 roku - wydatki limitowane

Analizując okres 2022-2023r. należy zauważyć, iż wydatki dot. nielimitowanych zadań Funduszu Pracy w 2022 roku wyniosły 21 108 386,62 zł, natomiast w 2023 roku 24 618 532,04 zł, co jest równe ich wzrostowi o 16,63% w stosunku do 2022 roku.

W przypadku wydatków dot. Innych Fakultatywnych zadań w 2023 roku odnotowano ich wzrost o 66,73% w stosunku do 2022 roku (wydatki w 2022r. wyniosły 1 360 500,96 zł). Jeśli chodzi o zadania z Krajowego Funduszu Szkoleniowego to w 2023 roku wydatki były o 9,68 % wyższe w porównaniu do 2022 roku (wydatki 2022 roku wyniosły 1 413 141,60 zł).

Z kolei wydatki dot. Programów na rzecz promocji zatrudnienia, łagodzenia skutków bezrobocia i aktywizacji zawodowej w 2023 roku były wyższe o 8,86% w stosunku do 2022 roku (wydatki 2022 roku wyniosły 31 662 969,74 zł).

15. Ochrona praw konsumenta

15.1. Informacja o działalności Powiatowego Rzecznika Konsumentów w Rzeszowie w roku 2023

Rok 2023 był piątym kolejnym, w którym funkcję Powiatowego Rzecznika Konsumentów w Rzeszowie pełnił Jacek Świder. Z uwagi na nadzwyczajne i nieprzewidziane okoliczności, jakie wystąpiły z udziałem osoby rzecznika w dniu 15 września 2023, w czasie ostatniego kwartału roku 2023 usługi doradcze dla konsumentów świadczył na podstawie umowy zawartej z Powiatem Rzeszowskim Rzeszowski Oddział Federacji Konsumentów. Do 15 września 2023 rzecznik pracował w swojej siedzibie w Starostwie Powiatowym w Rzeszowie przy ul. Grunwaldzkiej 15. Rzecznik zatrudniony był w pełnym wymiarze czasu pracy. Stanowisko rzecznika jest jednoosobowe. Funkcjonowanie rzecznika w Starostwie Powiatowym w Rzeszowie reguluje zatwierdzony przez Starostę Rzeszowskiego dokument pn. „Zasady postępowania i procedura udzielania pomocy konsumentom z terenu powiatu rzeszowskiego przez Powiatowego Rzecznika Konsumentów w Rzeszowie”

Powiatowy rzecznik konsumentów z założenia udziela porad i interweniuje na rzecz mieszkańców powiatu rzeszowskiego. Większość udzielonych porad w 2023 przez rzecznika udzielana była konsumentom drogą telefoniczną oraz pisemnie po otrzymaniu wniosku - mailem lub pocztą.

W niepełnych trzech kwartałach roku 2023 rzecznik podejmował działania 479 razy, w tym udzielił łącznie 316 ustnych i pisemnych porad konsumenckich (bez porad ogólnych i niekonsumenckich, których było odpowiednio dodatkowo 73 i 13), wysłał 63 pisma do przedsiębiorców, 10 pism do instytucji, z którymi rzecznik współpracuje, a w 4 sprawach udzielił konsumentom pomocy sądowej.

Z uwagi na wejście w życie z dniem 1 stycznia 2023 znowelizowanych przepisów ustawy o prawach konsumentów, w przypadku każdej zgłaszanej rzecznikowi sprawy, należało w pierwszej kolejności ustalić, jakie właściwe podstawy prawne powinny być w danym konkretnym wypadku zastosowane. Działania samych konsumentów i wobec tego także rzecznika były przez to uwarunkowane datą zawarcia umowy. Dla umów zawartych przed 1 stycznia 2023 wciąż obowiązywały dotychczasowe rozwiązania o rękojmi wskazanym w Kodeksie cywilnym, natomiast dla transakcji późniejszych, tj. od 2023 roku należało stosować gruntownie znowelizowane przepisy ustawy o prawach konsumenta o niezgodności towaru z umową. Stare rozwiązania pozostały jednak dla umów, w których nie dochodziło do przeniesienia własności (np. usług niematerialnych) oraz w przypadku sprzedaży nieruchomości. Ponadto rzecznik udzielając porad odnosił się do obowiązujących dyrektyw unijnych, ustawy o przeciwdziałaniu nieuczciwym praktykom rynkowym oraz przepisów ustaw w sprawach branżowych i ministerialnych rozporządzeń. Wielokrotnie analizowane także były wyroki sądowe w podobnych sprawach.

Poniżej nieco bardziej szczegółowych informacji o pracy rzecznika w okresie sprawozdawczym.

W 2023 roku w okresie swojego urzędowania rzecznik udzielił 243 ustne porady prawne konsumentom z powiatu rzeszowskiego w zakresie ochrony ich interesów, a ponadto dodatkowo 57 porad ustnych w zakresie informacji ogólnych i 12 dotyczących spraw uznanych za niekonsumenckie. Porady ustne najczęściej dotyczyły spraw, w których konsumenci zgłaszali wady towarów lub nienależyte wykonanie umowy, które na tym etapie nie kończyły umowy albo jej unieważniały. Porad takich do 15 września 2023 rzecznik udzielił 145 razy, co stanowiło 60% ogółu porad ustnych, nie licząc tych ogólnych i niekonsumenckich. 18% ogółu wszystkich porad ustnych w konkretnych sprawach dotyczyło odstąpienia od umowy lub jej rozwiązania. Trend spadkowy spraw spornych, w których konsument domaga się zwrotu zapłaconej ceny lub jej obniżki wynika ze zmiany przepisów prawa, które od 2023 nakładają obowiązek żądania w pierwszej kolejności wymiany towaru lub jego naprawy, a dopiero, gdy jest to niemożliwe lub przedsiębiorca nie doprowadzi do zgodności z umową poprzez naprawę lub wymianę, dopuszczalnym staje się oczekiwanie zwrotu całości lub części płatności.

Pisemna pomoc rzecznika w trzech kwartałach 2023 roku udzielona została 73 razy. Wśród porad świadczonych za pośrednictwem poczty elektronicznej lub tradycyjnej najwięcej bo 49% było w sprawach sporów z uwagi na wady towarów i nienależyte wykonanie umowy. Nieco mniej porad pisemnych odnosiło się do problemów wynikających z dążenia konsumentów do rozwiązania, odstąpienia od umowy lub jej wygaśnięcia. Stanowiły one 42,5% ogółu pism skierowanych przez rzecznika do konsumentów.

Analizując porady pisemne pod względem typu towarów lub usług należy podkreślić, że spadł odsetek spraw dotyczących reklamacji butów i odzieży, gdyż w omawianym okresie 2023 roku stanowiły one już tylko niespełna co czwartą sprawę którą zajmował się rzecznik. W roku wcześniejszym wśród pisemnych porad bądź wezwań rzecznika trzy na dziesięć odnosiły się do tej kategorii towarów.

W okresie od stycznia do września 2023 do Powiatowego Rzecznika Konsumentów w Rzeszowie zwróciło się 57 osób z wnioskiem o pomoc prawną. W związku z tymi wnioskami rzecznik podejmował interwencję 63 razy wysyłając do przedsiębiorców wystąpienia i stanowiska w konkretnych sprawach. Podobnie jak

w poprzednich okresach sprawozdawczych najczęściej wystąpień rzecznika odnosiło się do spraw, w których doszło do sporu w związku z umową kupna towarów w lokalu przedsiębiorcy – 43% ogółu. Niewiele mniej jednak odnosiło się do umów zawartych na odległość – 38% ogółu. O połowę mniej za to było sporów dotyczących umów, które konsumenci zawierali poza lokalem 19%.

Analiza poszczególnych przypadków, w sprawie których interweniował rzecznik w 2023 wykazała, że 40% ogółu wniosków o pomoc zakończyło się sukcesem. Należy zauważyć, że aż ¼ zgłoszonych spraw, które zostały potwierdzone wnioskiem o pomoc rzecznika, po analizie dokumentacji przez rzecznika, a w niektórych wypadkach także po wyjaśnieniach przedsiębiorców, okazało się nie mieć podstaw prawnych do interwencji albo też konsumenci nie dostarczyli wymaganych dokumentów, przez co sprawa musiała pozostać bez dalszego rozpoznania. Spośród ogółu wniesionych do urzędu wniosków 16% dotyczyło spraw, które z uwagi na postawę przedsiębiorców, wymagały pozwu do sądu, ale zdecydowało się na to tylko 4 konsumentów, którym rzecznik przygotował projekt pozwu.

4 sprawy, nad którymi rozpoczęte zostały prace przed 15 września 2023, a także wszystkie pozostałe, które wpłynęły do urzędu do końca 2023 roku, na mocy umowy z Rzeszowskim Oddziałem Federacji Konsumentów, przekazano do dalszego załatwiania. Federacja nie informowała rzecznika o podjętych w tym zakresie działaniach.

Powiatowy Rzecznik Konsumentów w Rzeszowie współpracował z Urzędem Ochrony Konkurencji i Konsumentów składając dwa zawiadomienia o stosowaniu przez podmioty rynkowe nieuczciwych praktyk rynkowych lub niedozwolonych zapisów umownych we wzorcach umów. W roku 2023 rzecznik czterokrotnie zawiadamiał policję o wykroczeniu polegającym na braku udzielenia kompletnej odpowiedzi na wystąpienie i tym samym składał wnioski o skierowanie sprawy do sądu celem ukarania grzywną tych przedsiębiorców.

W dniach 15-16 czerwca 2023 w Krakowie rzecznik uczestniczył w X Jubileuszowej Międzynarodowej Konsumentckiej Konferencji Naukowej „Współczesny rynek konsumenta – sprzedaż i usługi”, a ponadto brał udział w szeregu webinarów i szkoleniach organizowanych przez stowarzyszenia i fundacje zajmujące się kwestiami konsumenckimi, w tym prowadzonych na zlecenie UOKiK.

Ponadto podobnie jak w poprzednich latach, rzecznik ponowił swój wniosek o podjęcie działań mających na celu zmianę przepisów prawa tak, by przedsiębiorcy świadczący usługi, polegające na wykonywaniu czynności naprawczych lub modernizacyjnych w mieniu konsumentów, a także w odniesieniu do wszystkich umów o dzieło, byli zobowiązani do zawarcia umowy na piśmie. Dodatkowo rzecznik zwrócił uwagę na fakt, że w dalszym ciągu w praktyce nie działają skutecznie rozwiązania prawne dotyczące pozasądowego rozwiązywania sporów, czy rozstrzygania spraw przez konsumencki sąd polubowny, gdyż do udziału w takich postępowaniach nie są zobligowani przedsiębiorcy. Propozycja polegała na wprowadzeniu rozwiązań obowiązujących już podmioty rynku finansowego, które nie mogą odmówić udziału w ADR prowadzonym przez Rzecznika Finansowego.

15.2. Realizacja zadań z zakresu ochrony praw konsumentów przez Federację Konsumentów Oddział w Rzeszowie

Zapewnienie mieszkańcom powiatu bezpłatnego poradnictwa konsumenckiego i informacji prawnej w zakresie ochrony interesów konsumenckich, realizowane było również przez Federację Konsumentów Oddział w Rzeszowie w ramach zadania pn. „Konsumenckie Pogotowie Ratunkowe”. Zadanie obejmowało okres od 21 sierpnia 2023 r. do 31 grudnia 2023 r. Pomoc prowadzona była przy pomocy dotacji w wysokości 30 000 zł. Realizowana była w formie osobistej, telefonicznej jak i mailowej. Komunikaty i informacje konsumenckie przekazywano w formie postów na www.facebook.com/FederacjaKonsumentowOddzialRzeszow, zaś artykuły o tematyce konsumenckiej, publikowano w gazecie lokalnej (5 artykułów). Zgodnie ze sprawozdaniem końcowym Federacji w sprawach wymagających interwencji, podejmowano kroki zmierzające do polubownego rozstrzygnięcia sporu z przedsiębiorcą. Każdy, kto kontaktował się z Federacją uzyskał szybką i profesjonalną pomoc prawną. Natomiast sprawy wymagające zaangażowania prawników lub doradcy konsumenta, rozwiązywano w formie pomocy interwencyjnej. Zazwyczaj sprawy te dotyczyły problemów związanych z niefortunnymi zawartymi umowami cywilnoprawnymi lub zakupem wadliwego towaru czy usługi. Zakres tematyczny w okresie realizacji zadania był szeroki, począwszy od zwykłych spraw dnia codziennego, po skomplikowane umowy konsumenckie, takie jak deweloperskie, remontowo-budowlane, ubezpieczeniowe, turystyczne, kredytowe, energetyczne, telekomunikacyjne i wiele innych. Na rzecz mieszkańców powiatu rzeszowskiego świadczono pomoc różnego rodzaju w liczbie 670 porad w formie informacji telefonicznych, mailowo, osobiście i pisemnie, przygotowano 105 wystąpień do podmiotów gospodarczych. Każdy kto korzystał z pomocy Federacji Konsumentów Oddział w Rzeszowie uzyskał zasób niezbędnej wiedzy i pomocy prawnej w konkretnej sprawie. Publikacje prasowe i posty społecznościowe niewątpliwie przyczyniły się do pogłębienia wiedzy konsumenckiej. Porady były udzielane cztery razy w tygodniu od poniedziałku do czwartku od 11⁰⁰ - 16⁰⁰ w siedzibie przy ul. Jagiellońskiej w Rzeszowie po uprzednim ustaleniu terminu i godziny odpowiedniej dla obu stron.

16. Promocja Powiatu Rzeszowskiego

Starostwo Powiatowe w Rzeszowie i wszystkie jednostki organizacyjne Powiatu poprzez swoje działania statutowe wpływają na to, w jaki Powiat Rzeszowski jako jednostka samorządu jest postrzegany na zewnątrz. Jednakże jeden z Wydziałów Starostwa odgrywa szczególną rolę i jest odpowiedzialny za budowanie marki oraz wzmacnianie pozytywnego wizerunku Powiatu Rzeszowskiego, a także za realizowanie współpracy z inwestorami z kraju i ze świata. Jest to Wydział Parku Naukowo-Technologicznego i Promocji.

Głównym zadaniem wydziału było realizowanie kampanii promujących potencjał Powiatu Rzeszowskiego, w kluczowych obszarach jego rozwoju, tj. kulturalnym, ekonomicznym, naukowym, sportowym i gospodarczym, a także prowadzenie działań z zakresu public relations, internetowej platformy komunikacji oraz współpracy z mediami.

16.1. Wspieranie ważnych dla mieszkańców wydarzeń

Wspieranie wydarzeń odbywających się na terenie powiatu jest jedną z ważniejszych gałęzi komunikacyjnych samorządu, a zarazem niezwykle istotną działalnością na rzecz lokalnej społeczności. Każde z takich przedsięwzięć jest doskonałą okazją do promowania powiatu, jego dorobku oraz potencjału.

W 2023 r. Powiat Rzeszowski promował się podczas imprez kulturalnych, sportowych, czy też w inny sposób związanych z działalnością powiatu (m.in. dofinansowania, honorowe patronaty, fundowanie nagród dla uczestników konkursów). Dofinansowano działania promocyjne powiatu realizowane podczas wydarzeń (łącznie kwota z 60 uchwał to 66 100 zł). Z w/w działalnością wiązała się konieczność monitorowania realizowanych działań, udokumentowania wykonanych zadań reklamowych, weryfikowania pod względem formalnym i merytorycznym przyjmowanych faktur czy też zapewnienia reklamy wizualnej powiatu. Wspieranie lokalnych wydarzeń społeczno-kulturalnych, rozrywkowych, konferencji, uroczystości i rocznic odbywa się także poprzez przekazywanie upominków i gadżetów reklamowych, ustawianie rollapów reklamowych oraz banerów.

W związku z tym przygotowywano stosowne uchwały w sprawie promocji powiatu rzeszowskiego (60 uchwał). Realizowano także zadania związane z wyrażaniem zgody przez Zarząd Powiatu Rzeszowskiego na posługiwanie się herbem powiatu rzeszowskiego (91 uchwał). Starosta Rzeszowski objął honorowym patronatem 91 imprez (przygotowywanie dyplomów oraz pism informujących o decyzji Zarządu Powiatu w sprawie przyznania patronatu).

L.P.	NAZWA IMPREZY	WNIOSKUJĄCY	RODZAJ PROMOCJI
1.	XII Powiatowy Konkurs Języka Angielskiego „ENGLISH IS EASY” 3.03, III Konkurs Wiedzy o Krajach Niemieckojęzycznych DACHL SMART-9.03	Zespół Szkół Techniczno – Weterynaryjnych w Trzcianie	Herb Patronat 800 x 2
2.	VII Wojewódzki Konkurs Kołęd i Pastorałek-12.01	Gminny Ośrodek Kultury i Biblioteka w Krasnem	Herb Patronat
3.	XIII edycja Wojewódzkiego Konkursu-Samochodem w dorosłe życie – 7.03	Zespół Szkół Zawodowych im. Kardynała Stefana Wyszyńskiego w Dynowie	500 zł
4.	XXVII Mistrzostwa Liturgicznej Służby Ołtarza w Piłce Nożnej o Puchar Biskupa Rzeszowskiego Jana Wątroby	Liturgiczna Służba Ołtarza Diecezji Rzeszowskiej	Herb Patronat 1100 zł
5.	63. Plebiscyt Sportowy Nowin na Najlepszych i Najpopularniejszych Sportowców Podkarpacia 2022 roku, od 1-6.02	Polska Press Sp. z o.o. Oddział w Rzeszowie	Herb Patronat 1100 zł
6.	Umowa - film „Zwyciężyć tyfus”	Obiektyw Film Studio	Herb 5000 zł
7.	30. rocznica powstania 21 Brygady Strzelców Podhalańskich (maj)	21 Brygada Strzelców Podhalańskich im. gen. Bryg. Mieczysława Boruty Spiechowicza	Herb Patronat 2000 zł
8.	XI Międzynarodowy Konkurs Plastyczny „Wesołego Alleluja”, 27.02-28.04.	Szkoła Podstawowa im. bł. Ks. Jerzego Popiełuszki w Woli Zgłobieńskiej	Herb Patronat 500 zł

Raport o stanie Powiatu Rzeszowskiego za 2023 rok

9.	Turnieje piłkarskie	Zespół Szkół Mistrzostwa Sportowego w Rzeszowie	Herb Patronat 500 zł
10.	Konkurs plastyczny „Los zwierząt w świecie ludzi miarą człowieczeństwa” – 21.10	Wojewódzka i Miejska Biblioteka Publiczna w Rzeszowie	Herb Patronat Nagroda Starosty
11.	I Międzygminny Festyn „Czyste powietrze to nasza wspólna sprawa”- 18.06	Celowy Związek Gmin „Eko-Logiczni”	Herb Patronat 1000 zł
12.	Konkurs „Eko-ozdoba wielkanocna”-od 1 do 31.03	Celowy Związek Gmin „Eko-Logiczni”	Herb Patronat 500 zł
13.	II Forum Prawa Rodzinnego – „Ochrona praw osób starszych. Niezależność, uczestnictwo i rozwój”-21.03	Europejskie Stowarzyszenie Studentów Prawa ELSA Rzeszów	Herb Patronat
14.	Obchody 104. rocznicy śmierci Płk. Leopolda Lisa – Kuli w Rzeszowie. Przyrzeczenie młodzieży Strzeleckiej i Orłąt ZS – od 06 do 07.03	Jednostka Strzelecka 2021 im. płk. Leopolda Lisa – Kuli w Rzeszowie Związku Strzeleckiego „Strzelec” Józefa Piłsudskiego	Herb Patronat
15.	Bieg Tropem Wilczym Pamięci Żołnierzy Wyklętych, który odbędzie się 5.03 w Dynowie	Stowarzyszenie „Aktywny Dynów”	Herb Patronat 600 zł
16.	Turniej Zawodowców w Zespole Szkół Techniczno – Weterynaryjnych w Trzycanie	Zespół Szkół Techniczno – Weterynaryjnych w Trzycanie	Herb Patronat 1500 zł
17.	Konkurs na infografikę – od 01.03 do 30.04	Wojewódzka Stacja Sanitarno-Epidemiologiczna w Rzeszowie	Herb Patronat 1000 zł
18.	Międzynarodowa IX Konferencja Prawa Lotniczego i Kosmicznego oraz Technologii nt. „Konflikt na Ukrainie w świetle międzynarodowego prawa lotniczego i kosmicznego” od 20 do 21.04	Europejskie Stowarzyszenie Studentów Prawa ELSA Rzeszów	Herb Patronat 500 zł
19.	Koncert Jednego Serca Jednego Ducha 8.06	Fundacja Jednego Serca Jednego Ducha	Umowa 3000 zł
20.	Jubileusz 660-lecia nadania praw lokacyjnych miejscowości Straszędzie – 2.07	Sołectwo Straszędzie w Gminie Lubenia	Herb Patronat
21.	Jubileusz 602-lecia działalności AZS w Rzeszowie oraz na Podkarpaciu – Akademia Jubileuszowa, a w tym okolicznościowa wystawa- od 12 do 16 .06	Zarząd Środowiskowy Akademickiego Związku Sportowego w Rzeszowie	Herb Patronat
22.	Ogólnopolski Konkurs Wiedzy Biblijnej – 20.04	Katolickie Stowarzyszenie „Civitas Christiana”	Herb Patronat
23.	Obchody 84. Rocznicy Napaści Związku Sowieckiego na Polskę oraz Światowy Dzień Sybiraka	Związek Sybiraków Oddział Rzeszów	Herb Patronat 1500 zł
24.	II Powiatowy Konkurs Międzyprzedmiotowy „Igrzyska wiedzy 2022” – 13 i 26.04	Liceum Ogólnokształcące im. Św. Jadwigi Królowej w Błażowej	Herb Patronat 500 zł
25.	Piknik Rodzinny	Zespół Szkół w Łukawcu	
26.	Ponadregionalny Konkurs Wiedzy i Umiejętności Fryzjerskich – 19.04	Zespół Szkół Techniczno – Weterynaryjnych w Trzycanie	Herb Patronat 1000 zł
27.	Turniej Wiedzy Pożarniczej „Młodzież Zapobiega Pożarom” – 10.05	Związek Ochotniczych Straży Pożarnych RP -	Herb Patronat

Raport o stanie Powiatu Rzeszowskiego za 2023 rok

		Zarząd Oddziału Powiatowego w Rzeszowie	800 zł
28.	Rzeszowski Dzień Katyński – 5.04	Szkoła Podstawowa im. Prymasa Tysiąclecia w Rzeszowie	Herb Patronat
29.	XVIII Powiatowy Konkurs Języków Obcych – 28.03	Liceum Ogólnokształcące w Dynowie	Herb Patronat 500 zł
30.	Konkurs „Policjant Ruchu Drogowego 2023” – od 12 do 13.05	Komenda Miejska Policji w Rzeszowie	Herb Patronat 5000 zł
31.	Zawody lotów gołębi	Sylwester Stępień	Herb Patronat
32.	Gminny Konkurs Piosenki Ekologicznej – 22.04	Andrzej Zając	Herb Patronat
33.	III Mistrzostwa Liturgicznej Służby Ołtarza Diecezji Rzeszowskiej w piłce siatkowej – 15.04	Liturgiczna Służba Ołtarza Diecezji Rzeszowskiej	Herb Patronat
34.	XIV edycja Konkursu Interdyscyplinarnego – język angielski i matematyka „OMNIBUS 2023” dla szkół Pogórza Przemysko – Dynowskiego – od 10 do 11.05	Zespół Szkół Zawodowych im. Kard. Stefana Wyszyńskiego w Dynowie	Herb Patronat 1000 zł
35.	IX edycja Powiatowego Konkursu Fotograficznego pn. „W poszukiwaniu magii Świąt Wielkanocnych” - 9.05	Szkoła Podstawowa w Trzycanie	Herb Patronat 600 zł
36.	Finał Pucharu Polski na szczeblu Podokręgu Stalowa Wola 1.05	Podkarpacki ZPN Podokręg Stalowa Wola	Herb Patronat 500 zł
37.	Obchody 100-lecia powstania Ochotniczej Straży Pożarnej w Łące	Ochotnicza Straż Pożarna w Łące	Herb Patronat 1000 zł
38.	Piknik Nauki EKSPLORACJE 2023 – 20.05	Stowarzyszenie Upowszechniania Wiedzy ExploRes, Politechnika Rzeszowska im. Ignacego Łukasiewicza, Uniwersytet Rzeszowski, Stowarzyszenie EKOSKOP	Herb Patronat 400 zł
39.	Rzeszowski konkurs z wiedzy prawnej	„Pasięka” – Fundacja Rozwoju i Wsparcia	Herb Patronat 500 zł
40.	Ogólnopolski Turniej Bezpieczeństwa dla dzieci ze szkół podstawowych w dwóch grupach wiekowych oraz Ogólnopolski Młodzieżowy Turniej Motoryzacyjny dla uczniów szkół ponadpodstawowych	Komenda Miejska Policji w Rzeszowie	Herb Patronat 1000 zł
41.	9. Dynowski Bieg Uliczny na dystansie 10 km – Dynowska ZaDyszka	Stowarzyszenie „Aktywny Dynów”	Herb Patronat 1000 zł
42.	XIX Międzynarodowy Festiwal Piosenki „Carpathia Festiwal”-Rzeszów 2023 – od 22 do 23.07	Fundacja Wspierania Kultury i Sztuki „Carpathia”	Herb Patronat
43.	XII Powiatowe Zawody Sportowo-Pożarnicze Jednostek Ochotniczych Straży Pożarnych Powiatu Rzeszowskiego dla grup A i C - 20.05 oraz XI Powiatowe Zawody Sportowo-Pożarniczych Młodzieżowych Drużyn	Komenda Miejska Państwowej Straży Pożarnej w Rzeszowie	Herb Patronat 1500 zł

Raport o stanie Powiatu Rzeszowskiego za 2023 rok

	Pożarniczych wg regulaminu CTiF Powiatu Rzeszowskiego - 3.06		
44.	Szkoła Techniki od 24.05 do 19.06	Zespół Szkół Mistrzostwa Sportowego w Rzeszowie	Herb Patronat
45.	Turniej piłki ręcznej o Puchar Starosty Rzeszowskiego – 7.05	Zespół Szkół Mistrzostwa Sportowego w Rzeszowie	Herb Patronat 300 zł
46.	Międzynarodowy Dzień Dziecka w Rzeszowie	Fundacja Misji Obywatelskiej	Herb Patronat
47.	Międzynarodowy Turniej Piłki Nożnej „Tyczyn CUP 2023”	Miejski Klub Sportowy Strug Tyczyn	Herb Patronat
48.	Dni Tyczyna	Miejsko-Gminny Ośrodek Kultury w Tyczynie im. Katarzyny Sobczyk	Patronat Herb
49.	Jubileusz 650-lecia miejscowości Niechobrz	Lokalny Ośrodek Kultury „Razem” w Niechobrz	Patronat Herb
50.	Jubileusz 15-lecia Klubu Honorowych Dawców Krwi przy OSP w Harcie	Klub HDK „Nadzieja” przy Ochotniczej Straży Pożarnej w Harcie	Patronat Herb 2500 zł
51.	XXI Złot Szlakiem Rodowodu gen. Wł. Sikorskiego – XI Rajd Rowerowy	Gminny Ośrodek Kultury w Hyżnem	Patronat Herb 500 zł
52.	Biegi przełajowe Lubeński Cross – SPORTOWA RODZINA	Stowarzyszenie na Rzecz Rozwoju i Promocji Gminy Lubenia „Aktywni Razem”	Patronat Herb 1900 zł
53.	XIV Papieska Kremówka	Caritas Diecezji Rzeszowskiej Ośrodek Wypoczynkowo – Rehabilitacyjny w Myczkowcach	Patronat Herb 2000 zł
54.	Barwny Korowód oraz XI Podkarpacki Festiwalu KultURalia 2023	Uniwersytet Rzeszowski	Patronat Herb
55.	Jubileusz 50-lecia działalności Zespołu Pieśni i Tańca „Hyżniacy”	Gminny Ośrodek Kultury w Hyżnem	Patronat Herb 1800 zł
56.	Jubileusz 100-lecia działalności Orkiestry Dętej z Dylągówki	Gminny Ośrodek Kultury w Hyżnem	Patronat Herb 800 zł
57.	Przysięga Wojskowa Żołnierzy 3 Podkarpackiej Brygady Obrony Terytorialnej im. płk. Cieplińskiego ps. „Pług”	3 Podkarpacka Brygada Obrony Terytorialnej	Patronat Herb 2600 zł
58.	Giełda Pracy dla osób z niepełnosprawnościami	Powiatowy Urząd Pracy w Rzeszowie oraz Oddział Podkarpacki Państwowego Funduszu Rehabilitacji Osób Niepełnosprawnych.	Patronat Herb
59.	Mistrzostwa Polski Fit Kid – eliminacje do Mistrzostw Europy Hiszpania 2023	Towarzystwo Gimnastyczne „Sokół” Rzeszów	Patronat Herb 600 zł
60.	XI Gala „Carpathian Warriors 2023”,	Polska Federacja Mieszanych Sztuk Walki „Spartakus MMA”	Patronat Herb
61.	XVI Dni Futomy pod hasłem „Futoma kulturą i tradycją słynie”	Stowarzyszenie Kultywowania Kultury i Tradycji Ziemi Futomskiej, Szkoła Podstawowa w Futomie, Ochotnicza Straż Pożarna w Futomie, Gminny Ośrodek Kultury w Błazowej	Patronat Herb

Raport o stanie Powiatu Rzeszowskiego za 2023 rok

62.	Piknik Rodzinny - Dzień Dziecka pod hasłem „Bezpieczne Wakacje 2023”	Międzynarodowe Stowarzyszenie Policji IPA Region Rzeszów i Związek Zawodowy Policjantów Pracowników Cywilnych Policji przy KMP Rzeszów	Patronat Herb 1000 zł
63.	XIII Wyścig MTB Boguchwała	Stowarzyszenie Sportowo-Turystyczne „Lubcza”	Patronat Herb 500 zł
64.	50-lecie Szkoły Podstawowej im. S. Staszica w Tyczynie	Szkoła Podstawowa im. Stanisława Staszica w Tyczynie	Patronat Herb 1000 zł
65.	Obchody Święta 3 Podkarpackiej Brygady Obrony Terytorialnej im. Płk. Łukasza Ciepłińskiego ps. „Pług”	3 Podkarpacka Brygada Obrony Terytorialnej	herb
66.	MARMA 32. Rajd Rzeszowski	Automobilklub Rzeszowski.	Patronat Herb 2000 zł
67.	Obchody 80. rocznicy pacyfikacji wsi Lubenia	Stowarzyszenie na Rzecz Rozwoju i Promocji Gminy Lubenia „Aktywni Razem”	Patronat Herb 1000 zł
68.	Koncert „W hołdzie Prymasowi Tysiąclecia” Krzysztof Cugowski z Zespołem Mistrzów	Stowarzyszenie Ośrodek Myśli Prymasa Stefana Kardynała Wyszyńskiego w Komańczy	Patronat Herb 1000 zł (uchwały zostały uchylone)
69.	Ranking Największych Firm Podkarpacia ZŁOTA SETKA FIRM	Polska Press Sp. z o.o. Oddział Rzeszów	Patronat Herb 1000 zł
70.	III edycja Kongresu Edukacyjnego IT i Szachy	Fundacja Nauka i Gospodarka im. Ignacego Łukasiewicza	Herb 1000 zł
71.	Konkurs plastyczny „Jan Paweł II i Kard. Stefan Wyszyński w oczach dzieci i młodzieży”	Zespół Szkół Zawodowych w Dynowie	Patronat Herb 1000 zł
72.	XI edycja Konkursu „Leśne Dyktando”	Nadleśnictwo Dynów	Patronat Herb 1000 zł
73.	II Ogólnopolski Festiwal Piosenki Patriotycznej „Moja Ojczyzna”- Rzeszów 2023	Towarzystwo Przyjaciół Związku Strzeleckiego „Strzelec” w Rzeszowie	Patronat Herb 500 zł
74.	Realizacja filmu promocyjno – informacyjnego dla osób z niepełnosprawnościami	Powiatowy Urząd Pracy w Rzeszowie	herb
75.	Koncert pt. „Zakazane piosenki – Naprzód do boju żołnierze”	Fundacja Wspierania Kultury i Sztuki Carpathia	Patronat Herb 1000 zł
76.	VIII Ogólnopolska Konferencja Naukowa Prawa Medycznego pt. „Wyzwania psychiatrii i leczenie uzależnień”	Europejskie Stowarzyszenie Studentów Prawa ELSA Rzeszów	Patronat Herb
77.	Konferencja naukowa „Osamotnienie jednostki w społeczeństwie”	Stowarzyszenie Krystyn Podkarpackich	Patronat Herb 1000 zł
78.	V Turniej Strzelecki z broni pneumatycznej o Puchar Starosty w 250. rocznicę utworzenia Komisji Edukacji Narodowej	Liceum Ogólnokształcące im. Komisji Edukacji Narodowej w Dynowie	Patronat Herb

Raport o stanie Powiatu Rzeszowskiego za 2023 rok

79.	I Powiatowy Konkurs Recytatorski Poezji Patriotycznej „Serce mam białe – czerwone”	Zespół Szkolno - Przedszkolny w Krasnem	Patronat Herb
80.	Ogólnopolski Turniej Tańca Towarzyskiego DŻET 2023 oraz Mistrzostwa Okręgu Podkarpackiego PTT	Towarzystwo Miłośników Tańca KTT Dżet Rzeszów - Boguchwała	Patronat Herb
81.	Gminny Konkurs Literacko – Plastyczny „Pokora i miłosierdzie – Rodzina Ulmów w moich oczach”	Stowarzyszenie Wspólnota Samorządowa Podkarpacia	Patronat Herb
82.	Rak a Zdrowie	Zespół Opieki Zdrowotnej nr 2 w Rzeszowie	Patronat Herb
83.	Potyczki logiczne	Zespół Szkół Zawodowych w Dynowie	Patronat Herb 500 zł
84.	Święto TOW MON na Podkarpaciu	WCR w Rzeszowie	Patronat Herb 2000 zł
85.	Powiatowy Konkurs na Infografikę	Powiatowa Stacja Sanitarno - Epidemiologiczna	Patronat Herb 1500 zł
86.	XVIII Turniej Mikołajkowy Ludowych Zespołów Sportowych	Powiatowe Zrzeszenie Ludowe Zespoły Sportowe w Rzeszowie	Patronat Herb 1200 zł
87.	VIII Koncert Pieśni Patriotycznych w Bratkowicach	Parafia pw. Św. Jana Chrzciciela w Bratkowicach, Chór RESONANTAE z Bratkowic, Towarzystwo Miłośników Ziemi Bratkowickiej	Patronat Herb 1700 zł
88.	II Wojewódzkie Międzypokoleniowe Spotkanie Upamiętniające Losy Zesłańców Sybiru Deportowanych w latach 1940 – 1956 na Sybir i Kazachstanu	Związek Sybiraków Oddział w Rzeszowie	Patronat Herb 1700 zł
89.	Wartości Europejskie podstawą wolontariatu w ramach projektu InlusEU	RARR S.A.	Patronat Herb
90.	Warsztaty dla młodzieży szkół średnich realizowanych pod hasłem „Zostań swoim szefem – czyli samozatrudnienie jako jedna z dróg rozwoju zawodowego”	PUP w Rzeszowie	Patronat Herb
91.	Gminny Konkurs Polskiej Pieśni i Piosenki Patriotycznej	Wspólnota Samorządowa Podkarpacia	Patronat Herb
92.	Dynów Biega – 6. Bieg Mikołajkowy	Stowarzyszenie „Aktywny Dynów”	Patronat Herb 1000 zł
93.	Wyjazd zawodników	Towarzystwo Gimnastyczne „Sokół” w Rzeszowie	Wpłynęło do PNTP po terminie
94.	Ranking Aktywnych Gmin Podkarpacia	Polska Press Sp. z o.o. Oddział w Rzeszowie	Patronat Herb 1500 zł
95.	XIV Wojewódzki Konkurs „Samochodem w dorosłe życie”	Zespół Szkół Zawodowych w Dynowie	Rozpatrzone w 2024 roku
96.	Konkurs „U nas jak w domu. Raz na wozie raz pod wozem”	„Dom Opatrzności” dla Dzieci i Młodzieży	Rozpatrzone w 2024 roku

Przykładowe patronaty:

- Tropem Wilczym. Bieg Pamięci Żołnierzy Wyklętych w Dynowie

To cykliczna impreza organizowana przez Stowarzyszenie „Aktywny Dynów”, Miejski Ośrodek Kultury, Sportu i Rekreacji w Dynowie we współpracy z Zespołem Szkół Zawodowych im. Kard. Stefana Wyszyńskiego w Dynowie i Stowarzyszeniem Przyjaciół Zespołu Szkół Zawodowych w Dynowie.



- „Samochodem w dorosłe życie” w Zespole Szkół Zawodowych im. Kard. Stefana Wyszyńskiego w Dynowie.



- Ponadregionalny Konkurs wiedzy i Umiejętności Fryzjerskich w Zespole Szkół Techniczno-Weterynaryjnych w Trzcinie.



Realizowana jest współpraca z organizatorami wydarzeń kulturalnych, sportowych, naukowych, gospodarczych itp. na zasadzie udzielania patronatu honorowego Starosty Rzeszowskiego, wsparcia rzeczowego lub promocyjnego imprezy. Podczas tych wydarzeń realizowana jest bowiem promocja powiatu. Systematycznie aktualizowane są informacje odnośnie tych wydarzeń na stronie powiatu oraz w mediach społecznościowych.

W ciągu roku realizowana była również współpraca z instytucjami oraz partnerami Powiatu Rzeszowskiego, dzięki której przeprowadzono takie konkursy jak:

- Powiatowy Konkurs Plastyczny „Los zwierząt w świecie ludzi miarą człowieczeństwa”

W 2023 r., podobnie jak w latach ubiegłych, wydział współpracował z Wojewódzką i Miejską Biblioteką Publiczną w Rzeszowie w zakresie organizacji konkursu skierowanego do czytelników bibliotek samorządowych z terenu powiatu rzeszowskiego. W jury konkursu zasiadał dyrektor wydziału. Przyznano trzy nagrody specjalne Starosty Rzeszowskiego, po jednej w każdej kategorii wiekowej.



Uroczysta gala rozdania nagród w powiatowym konkursie plastycznym, w Gminnej Bibliotece Publicznej w Chmielniku, w dniu 14 października 2023 r.

- Powiatowy konkurs na infografikę „Zapobieganie otyłości”

Konkurs realizowany był wspólnie z Powiatową Stacją Sanitarno-Epidemiologiczną w Rzeszowie. W konkursie wyłoniono trzech laureatów, przyznano 5 wyróżnień (grudzień 2023 r.).



Uroczysta gala rozdania nagród w Rzeszowie, w dniu 15.01.2024 r.

Pracownicy wydziału uczestniczyli w pracach jury następujących konkursów:

- udział w posiedzeniu jury konkursu plastycznego pod hasłem „Jan Paweł II i kard. Stefan Wyszyński w oczach dzieci i młodzieży” dla szkół Dekanatu Dynowskiego,
- udział w posiedzeniu jury XXIII edycji Wojewódzkiego Konkursu "PODKARPACKA TĘCZA",

- udział w jury Powiatowego Konkursu Fotograficznego „W poszukiwaniu magii Świąt Wielkanocnych” w Trzcianie.

16.2. Kreowanie wizerunku powiatu

Celem działalności promocyjnej wydziału jest budowanie dobrej reputacji powiatu jako jednostki samorządu powiatowego. Działania w tym obszarze służą utrwaleniu wizerunku powiatu - dobrego miejsca do życia ale też do inwestowania i rozwijania przedsiębiorczości. To również kreowanie nowych środków promocji.

Jednym z zadań Wydziału PNTP jest monitoring imprez odbywających się na terenie powiatu, a także uroczystości organizowanych przez współpracujące z powiatem podmioty, pod kątem możliwości wspólnego promowania powiatu rzeszowskiego. Pracownicy wydziału byli delegowani do reprezentowania Powiatu Rzeszowskiego podczas różnych uroczystości i spotkań. Dbali również o odpowiedni wizerunek powiatu podczas wielu wydarzeń kulturalnych, patriotycznych oraz religijnych (banery, rollapy, flagi, wieńce, statuetki, itp.), jak też o ich rozpropagowanie. Wydział zamawia także różnego rodzaju statuetki i graweriony. Wiąże się to także z opracowaniem odpowiedniego tekstu i grafiki. Statuetki te wręczane są podczas różnorodnych jubileuszy, podsumowań, w dowód uznania za osiągnięcia i pracę na rzecz rozwoju powiatu rzeszowskiego.

Fotorelacje z istotnych dla Powiatu Rzeszowskiego wydarzeń w 2023 (przykłady)



Pracownicy wydziału włączają się także w działalność promującą aktywność Rady Powiatu Rzeszowskiego, prowadzą dokumentację fotograficzną oraz upowszechniają akcje społeczne realizowane przez samorząd. W kalendarzu imprez patriotycznych jest ok. 40 wydarzeń, podczas których przedstawiciele powiatu rzeszowskiego składają wieńce i wiązanki, a pracownicy wydziału dbają o właściwą oprawę tych uroczystości oraz ich upamiętnienie. Najczęściej imprezy te mają miejsce w czasie weekendów oraz dni wolnych od pracy. Pracownicy wydziału podejmują także działania mające na celu zaznaczenie roli powiatu rzeszowskiego podczas świąt religijnych. Jednym z takich wydarzeń jest uroczystość Matki Bożej Rzeszowskiej obchodzona w dniu 12 września.

Uczestnictwo w rankingach i plebiscytach

Wydział prowadził również sprawy związane z uczestnictwem powiatu w konkursach, rankingach i plebiscytach, m.in. w konkursie Podkarpacka Nagroda Samorządowa. Była to już 24. edycja konkursu organizowanego przez Centrum Promocji Biznesu i Podkarpackie Stowarzyszenie Samorządów Terytorialnych.

Fotorelacje z sesji Rady Powiatu Rzeszowskiego w 2023 r. (przykłady)



W 2022 r. zostały opracowane także trzy wnioski do Prezydenta RP o nadanie Medalu Stulecia Odzyskanej Niepodległości. Wnioski złożono w dniu 18.10.2022 r. Uroczyste ich wręczenie miało miejsce w sali kolumnowej Podkarpackiego Urzędu Wojewódzkiego w Rzeszowie w dniu 7 lutego 2023 r.



16.3. Współorganizacja wydarzeń

Współorganizacja wydarzeń to promocja powiatu potwierdzająca jego prospołeczne działania. Współorganizowane są przedsięwzięcia popularyzujące region oraz jego atuty.

Organizowano/współorganizowano/propagowano/uczestniczono w takich wydarzeniach, jak na przykład:

- I oraz II Otwarty Turniej Strzelecki Im. Majora Józefa Rzepki (w dniu 21 maja oraz 24 września 2023 r.) w Sokołowie Młp.

Obsługa wydarzeń organizowanych przez Powiat Rzeszowski I i II Turniej Strzelecki im. mjr. Józefa Rzepki (21 maja i 26 września 2023 r.)



Baner wydarzenia



Grafika do social mediów

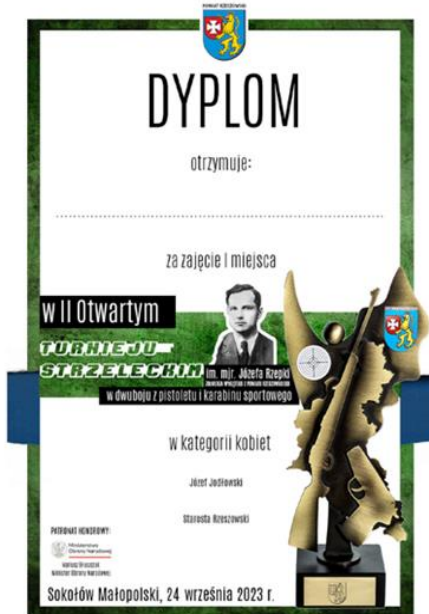

Dyplom



Bilecik do nagród



Plakat wydarzenia

- XXI Powiatowy Dzień Jedności z Osobami Niepełnosprawnymi Powiatu Rzeszowskiego w Kamieniu, w dniu 9 września 2023 r.



- Międzynarodowy dzień Dziecka w Rzeszowie (stoisko Powiatu Rzeszowskiego w ramach współpracy z Fundacją Misji Obywatelskiej) w dniu 1 czerwca 2023 r.



- Jubileusz 60-lecia Zespołu Szkół Zawodowych w Dynowie w dniu 23 września 2023 r.



- Uroczystość oddania do użytku łącznika drogi ekspresowej S-19 w dniu 16 sierpnia 2023 r.



- Uroczystość oddania do użytkowania łącznika A4 w miejscowości Zaczemie w dniu 22 sierpnia 2023 r.



- Powiatowy Konkurs „Ozdoba na Boże Narodzenie” (konkurs skierowany do użytkowników fb).

- Włączenie się w organizację i promocję Powiatowego Koncertu Pieśni Patriotycznych (opracowywanie i drukowanie plakatów, zaproszeń, każdy chór otrzymuje pamiątkowe statuetki ufundowane przez Powiat Rzeszowski).

Raport o stanie Powiatu Rzeszowskiego za 2023 rok

- Organizacja spotkania w Rzeszowie, tłumaczenie symultaniczne spotkania w Rzeszowie i Łąncucie w j. angielskim w związku z wizytą delegacji Euroregionu Gorizia – Nova Gorica z pogranicza włosko – słoweńskiego, w dniu 12 kwietnia 2023 r.

Rzeszów



Łącut

- Uczestnictwo w Międzygminnym Festynie „Czyste powietrze to nasza wspólna sprawa” w Błażowej, w dniu 18 czerwca 2023 r.



- Otwarcie Domu Pomocy Społecznej w Górnicy w dniu 28 września 2023 r.



- XVIII Jesienne Targi Ogrodnictwa na terenie Podkarpackiego Ośrodka Doradztwa Rolniczego w Boguchwale w dniu 8 października 2023 r.

- Otwarcie zmodernizowanego Zakładu Opiekuńczo-Leczniczego w Dynowie, w dniu 11.10.2023 r.



Włączenie się w promocję cyklicznej kampanii „Rak a zdrowie” organizowanej przez ZOZ Nr 2 w Rzeszowie oraz w upowszechnianie badań profilaktycznych.

- Pomoc w organizacji zabawy karnawałowej dla dzieci pracowników starostwa (ok. 100 dzieci).



Pracownicy wydziału reprezentują także powiat (w imieniu Zarządu Powiatu Rzeszowskiego) podczas różnych uroczystości, w tym poza normalnymi godzinami pracy, również w niedzielę i święta, z zachowaniem obowiązujących norm pracy.

16.4. Teksty promocyjno-okolicznościowe, oznakowane materiały tekstowe, graficzne i reklamowe, infografiki

W 2023 r. prowadzona była bieżąca działalność polegająca na opracowywaniu wystąpień, przemówień i pism okolicznościowych Zarządu Powiatu Rzeszowskiego, Przewodniczącego Rady Powiatu Rzeszowskiego lub innych tekstów promocyjnych, w zależności od aktualnych potrzeb (tekst, grafika), a także na przygotowywaniu korespondencji Zarządu Powiatu Rzeszowskiego (207 pism okolicznościowych). Opracowywane były również dyplomy i nagrody specjalne Starosty Rzeszowskiego, a także zaproszenia oraz inne druki okolicznościowe. Przygotowywane były także pisma okolicznościowe drukowane seryjnie i wysyłane do wielu podmiotów, np. z okazji Dożynek, rozpoczęcia roku akademickiego, Dnia Edukacji Narodowej itp.

Działalność ta wiąże się z przygotowywaniem/aktualizowaniem list korespondencyjnych oraz wysyłką korespondencji seryjnej (życzenia imienninowe wysyłane do przeszło 100 osób rocznie, życzenia świąteczne kierowane do ok. 800 osób, etc.).

Wykonane zostały również materiały promocyjne i informacyjne dot. powiatu oraz działalności samorządu powiatowego (m.in. artykuły do gazet lokalnych, regionalnych, ogólnopolskich, branżowych). Opracowywano informacje z odbywających się w naszym regionie uroczystości, najważniejszych inwestycji realizowanych przez powiat czy też materiały związane z występowaniem w mediach lokalnych.

Stałym zadaniem, realizowanym przez wydział, jest obsługa fotograficzna imprez zarówno w godzinach pracy, jak i w dni wolne, a także wykonywanie zdjęć dokumentujących atuty powiatu oraz infografik. Pracownicy wydziału wykonują i drukują także projekty graficzne i promocyjne (plakaty, zaproszenia, dyplomy, gratulacje i podziękowania, etc.).

Materiały przygotowywane są zgodnie z identyfikacją wizualną powiatu, dążeniami samorządu powiatowego oraz potrzebami konkretnych odbiorców.

Gadżety reklamowe



Jednym z elementów kreowania wizerunku powiatu są oznakowane gadżety reklamowe, zamawiane przez wydział, a także różnego rodzaju materiały oddające charakter powiatu, typu kalendarze, teczki firmowe, wizytówki, torby reklamowe, upominki świąteczne itp.

Zestawy gadżetowe służą zaznaczeniu obecności powiatu rzeszowskiego w życiu lokalnej społeczności. Są wręczane podczas różnych uroczystości i wizyt liderom opinii publicznej, przedstawicielom życia społeczno-gospodarczego regionu, osobom zasłużonym dla rozwoju regionu itp. To doskonałe narzędzie promocyjne - materiały te są często przekazywane w formie nagród dla zwycięzców różnorodnych konkursów. Są elementem komunikowania się z otoczeniem i budowania wizerunku powiatu. Produkty lokalne stanowią wizytówkę powiatu rzeszowskiego – to promocja lokalnej twórczości, talentów i uzdolnień mieszkańców, ich aktywności i przedsiębiorczości.

Projekt kalendarza ściennego oraz podkładki biurowej



Działalność ta wymaga ciągłego śledzenia nowości na rynkach wydawniczych, multimedialnych i technologicznych w celu zapewnienia jak najlepszej jakości gadżetów, publikacji oraz wydawnictw multimedialnych.

Na potrzeby tego zadania zawarto stosowne umowy o dzieło/zlecenia (14 umów). W 2023 r. zakupiono gadżety reklamowe, a także produkty regionalne oraz lokalnej twórczości. Zostały wykonane kalendarze ścienne oraz książkowe.

Każdego roku wydział przygotowuje również upominki dla dzieci z placówek pozostających w gestii powiatu, z okazji Dnia Dziecka oraz na Mikołaja (w 2023 r. wydano na ten cel ok. 8 000 zł).

Wydział przygotowuje także projekty graficzne zamawianych gadżetów oraz materiałów reklamowych. Świąteczna kampania reklamowa powiatu

Jednym ze sposobów na utrzymanie kontaktu z otoczeniem są gadżety i druki świąteczne. To element kreowania wizerunku powiatu.



W 2023 r. zostały zamówione gadżety świąteczne. Wykonano druki świąteczne. Życzenia zamieszczone zostały także w mediach. Promocja tego typu realizowana jest również na stronie internetowej powiatu, w mediach społecznościowych (przygotowywane przez wydział grafiki i nagrania), jak też na wewnętrznym intranecie oraz w przestrzeni urzędu starostwa.

16.5. Komunikacja z mieszkańcami oraz promocja poza areną powiatu

Działalność w tym obszarze sprzyja wzrostowi zrozumienia oraz akceptacji działań realizowanych przez powiat – to głównie promocja zadań, które dobrze służą mieszkańcom. Budowanie relacji z mediami ma na celu dotarcie do szerokiej grupy adresatów z odpowiednio przygotowanym przekazem, ważnym z punktu widzenia samorządu powiatowego, jak też lokalnej społeczności. Polityka medialna powiatu skupia się na wywoływaniu zainteresowania mediów sprawami/wydarzeniami, które służą popularyzacji powiatu i budowaniu jego pozytywnego wizerunku. Przedstawiciele mediów są zapraszani na wydarzenia związane z powiatem, są wysyłane informacje prasowe. Realizowany jest stały monitoring mediów oraz analizowanie publikacji medialnych pod względem jakościowym i ilościowym. Utrzymywany jest kontakt z dziennikarzami reprezentującymi media naszego regionu.



Raport o stanie Powiatu Rzeszowskiego za 2023 rok

W 2023 r. realizowana była promocja na portalach: <http://gospodarkapodkarpacka.pl/>, <http://czytajrzeszow.pl/>, <https://www.rzeszow-info.pl/>, <https://www.halorzeshow.pl/>, <https://rzeszow24.pl/> oraz w Radiu VIA. Z tymi mediami podpisano stosowne umowy. Koordynowano tę współpracę, opracowywano odpowiednie komunikaty i materiały prasowe. Dzięki temu systematycznie publikowane były informacje nt. najważniejszych wydarzeń z życia powiatu. Za pośrednictwem lokalnych mediów kierowane były do mieszkańców powiatu życzenia świąteczne. Współpracowano z dziennikarzem, który opracowywał artykuły promujące powiat.

NAZWA	Liczba miesięcy realizowania umowy zawartej w 2023 roku
Radio Via	Luty-grudzień, 11 miesięcy
Rzeszow24.pl	Luty-grudzień, 11 miesięcy
Rzeszow-Info.pl	Lipiec-grudzień, 6 miesięcy
CzytajRzeszow.pl	Luty-grudzień, 11 miesięcy
HaloRzeszow.pl	Wrzesień-grudzień, 4 miesiące
GospodarkaPodkarpacka.pl	Luty-grudzień, 11 miesięcy

Realizowana była również internetowa kampania promocyjna polegająca na zamieszczaniu banerów reklamowych oraz relacji reporterskich z wydarzeń istotnych dla społeczności lokalnej powiatu rzeszowskiego.

Powiat Rzeszowski prowadził współpracę z Radiem VIA, w ramach cyklicznych audycji nt. najważniejszych wydarzeń oraz inwestycji powiatu rzeszowskiego.

Ponadto, na bieżąco przygotowywane były notatki prasowe i artykuły dla lokalnej prasy oraz na portale internetowe. Aktywność ta polegała na kompleksowym przygotowywaniu tekstów oraz dokumentacji fotograficznej, a następnie udostępnianiu tych materiałów lokalnym dziennikarzom. Informacje prasowe przygotowywane były również na potrzeby radia oraz regionalnego oddziału telewizji publicznej. Informacje pozyskiwano od, współpracujących z wydziałem, pozostałych wydziałów starostwa oraz jednostek organizacyjnych powiatu. Realizowane były także płatne publikacje artykułów oraz tekstów promocyjnych.

Realizowana jest także współpraca z mediami z terenu województwa podkarpackiego, z którymi powiat nie ma podpisanych umów. Współpraca ta polega m.in. na przygotowywaniu w formie informacji prasowej (presspack) dot. wydarzeń, które miały miejsce na terenie powiatu rzeszowskiego. Publikacje te były także opracowywane pod kątem zamieszczania ich w mediach społecznościowych oraz na stronie powiatu rzeszowskiego.

Występowano do mediów lokalnych z prośbą o objęcie patronatem medialnym wydarzeń realizowanych przez powiat, np. uroczystości dot. XXI Powiatowego Dnia Jedności z Osobami Niepełnosprawnymi Powiatu Rzeszowskiego.

W 2023 roku przeprowadzono również kampanię dot. najważniejszych inwestycji Powiatu Rzeszowskiego, podczas której promowano działania inwestycyjne samorządu powiatu rzeszowskiego.

18 NAJWAŻNIEJSZYCH INWESTYCJI POWIATU RZESZOWSKIEGO

1. PARK NAUKO-TECHNOLOGICZNY RZESZÓW - DUKOWIE
 Projektowane: 100 tys. m² powierzchni pod budowę
 Powierzchnia: 100 tys. m² powierzchni pod budowę
 Koszt inwestycji: **78 MLN ZŁ**

2. BUDOWA ŁĄCZNIKA AUTOSTRADY A4 DO WĘZŁA RZESZÓW - PÓŁNOC
 Koszt inwestycji: **44,6 MLN ZŁ**

3. BUDOWA ŁĄCZNIKA AUTOSTRADY A4 DO WĘZŁA RZESZÓW - POŁUDNIE ORAZ BUDOWA 4 ROND
 Koszt inwestycji: **29 MLN ZŁ**

4. ROZBUDOWA SP ZDZ SANATORIUM W GÓRNE
 Łączny koszt inwestycji: **27,9 MLN ZŁ**

5. ROZBUDOWA ZESPOŁU SZKÓŁ W TYCZYŃE
 Łączny koszt inwestycji: **22,3 mln zł**

6. ROZBUDOWA DOMU POMOCY SPOŁECZNEJ W GÓRNE
 Łączny koszt inwestycji: **19,5 mln zł**

7. ZAKUP I PRZEBUDOWA BUDYNKU PRZY UL. SIEMSKIEGO W RZESZÓWIE NA POTRZEBY POWIATOWYCH JEDNOSTEK ORGANIZACYJNYCH
 Koszt inwestycji: **17,7 MLN ZŁ**

8. ROZBUDOWA ZAKŁADU OPIEKUŃCZO - LECZNICZEGO W DYNOWIE
 Koszt inwestycji: **15,1 MLN ZŁ**

9. ROZBUDOWA DRÓG POWIATOWYCH NA GRANICY WĘZŁA "KAMIEŃ" NA DROŻE 5-19
 Koszt inwestycji: **11,8 MLN ZŁ**

10. ROZBUDOWA ZAKŁADU OPIEKI DŁUGOTERMINOWEJ I PÁLUCZKI W BŁAZÓWIE
 Koszt inwestycji: **9,2 MLN ZŁ**

11. ZAKUP BUDYNKU PRZY UL. BERNARDYŃSKIEJ I REMONT POD POTRZEBY PODDÓK W RZESZÓWIE
 Koszt inwestycji: **7,6 MLN ZŁ**

12. ROZBUDOWA ZAKŁADU OPIEKUŃCZO - LECZNICZEGO W DYNOWIE
 Koszt inwestycji: **15,1 MLN ZŁ**

13. ROZBUDOWA I PRZEBUDOWA SPECJALNEGO OŚRODKA SZKOLNO - WYCHOWCZEGO W MROWLI ORAZ BUDOWA SALI GIMNASTYCZNEJ
 Koszt inwestycji: **6,5 MLN ZŁ**

14. ROZBUDOWA LITERALNO-REKREACYJNO-SPORTOWEJ HALLI SPORTOWEJ, BUDOWA BOISKI SPORTOWE
 Koszt inwestycji: **6,3 mln zł**

15. ZAKUP I ADAPTACJA BUDYNKU W TYCZYŃE NA DOM DZIECI I MŁODZIEŻY "PRZYSTAŃ"
 Koszt inwestycji: **5,6 MLN ZŁ**

16. BUDOWA MANEŻU ORAZ ROZBUDOWA ZS TECHNICZNO WETERYNARYJNYCH W TRZCZANIE
 Koszt inwestycji: **3,4 MLN ZŁ**

17. BUDOWA MOSTU KADMOZYTOWEJ W BŁAZÓWIE
 Koszt inwestycji: **3 MLN ZŁ**

18. ZMODERNIOWANIE DRÓG POZOSTAJĄCYCH W GĘSTWIE POWIATU RZESZOWSKIEGO
 Łączny koszt inwestycji: **248,8 MLN ZŁ**

16.6. Internetowa platforma komunikacji

Jednym z ważniejszych zadań wydziału jest gromadzenie wokół tematyki powiatu społeczności internetowej, tworzenie odpowiedniego wizerunku w przestrzeni wirtualnej, a także budowanie dwukierunkowych i długotrwałych relacji z otoczeniem. Istotne jest bowiem komentowanie tematów związanych z działalnością samorządu powiatowego oraz bieżącymi wydarzeniami w powiecie. Internetowe platformy komunikacji zwiększają zaangażowanie obywateli w sprawy społeczne, wspomagają współpracę, sprzyjają dostosowaniu działań publicznych do potrzeb mieszkańców. Media społecznościowe traktowane są jako narzędzie aktywnej komunikacji z otoczeniem.

Prowadzona była strona internetowa oraz funpage na Facebook-u. Powiat obecny był również na YouTube. Praca wydziału koncentrowała się również na tym, by strona internetowa powiatu zawierała nowoczesne rozwiązania, atrakcyjną grafikę oraz informacje przydatne mieszkańcom. Ma ona bowiem podkreślać unikalność powiatu – jego charakter i kierunki działania, wyróżniać powiat na tle innych samorządów. Dążymy do tego, by ten wizerunek zaistniał w świadomości mieszkańców powiatu, osób i instytucji z nim związanych, jak też wśród jego potencjalnych sympatyków. Strona jest systematycznie poszerzana i uzupełniana.

Regularne dodawanie treści, fotorelacji, a także cieszących się zainteresowaniem grafik oraz infografik spowodowało wzrost oglądalności i aktywności, co widać na poniższych wykresach. Nie bez znaczenia jest ciągłe śledzenie kont facebook jednostek organizacyjnych powiatu rzeszowskiego w celu monitorowania i aktualizowania informacji z życia powiatu rzeszowskiego.

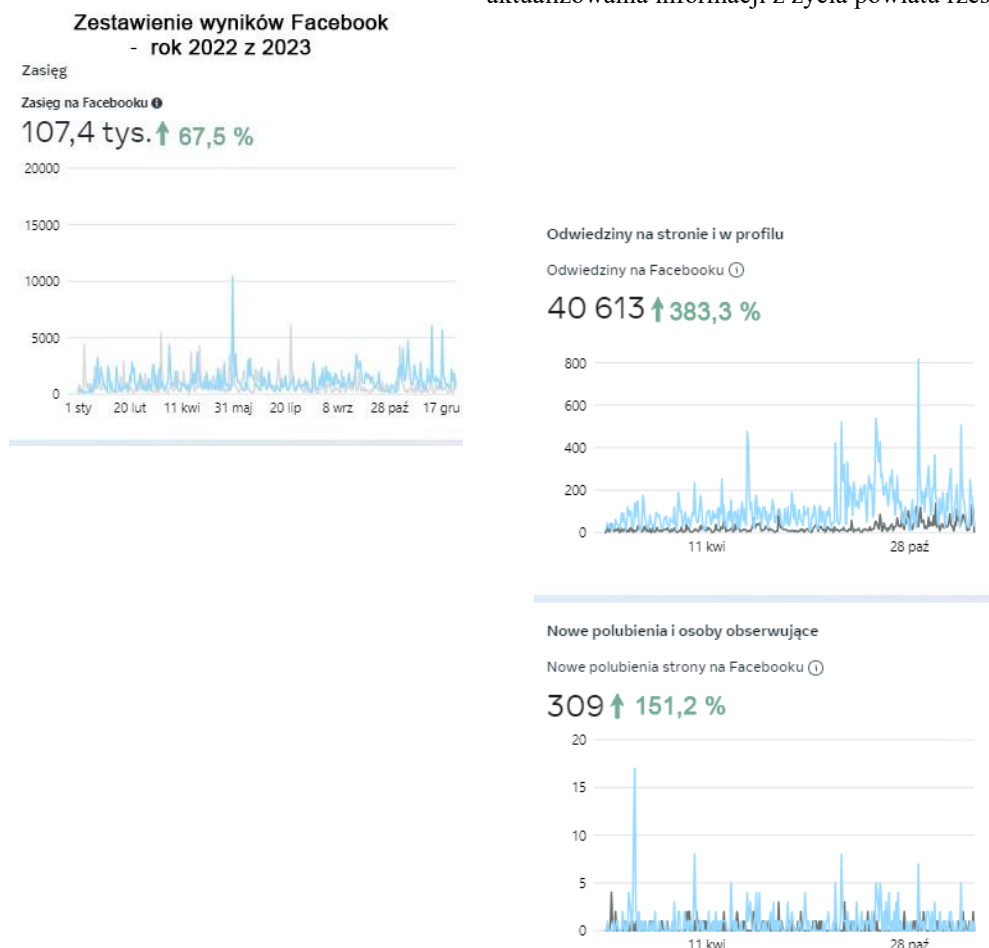

16.7. Produkcje reklamowe

Jednym z istotnych narzędzi wspierających tworzenie oraz utrwalanie pozytywnego wizerunku i marki są produkcje filmowe, a także banery prasowe, audycje radiowe, publikacje, znaki graficzne, wizualizacje danych. Wszystko to wpływa na wizerunek powiatu i prezentuje jego unikalny charakter oraz atuty. W promocji marki ważne są także nośniki promocyjne i reklamowe, które pozwalają dotrzeć do szerokiego grona odbiorców.

Realizowane są także zakupy materiałów reklamowych bieżącego użytku, takich jakteczki firmowe, wizytówki, torebki, dyplomy, jak też elementów identyfikacji wizualnej powiatu, typu rollapy, eksponowanych podczas różnorodnych wydarzeń.

Banery prasowe

Na bazie podpisanych umów, przez cały 2023 r., zamieszczane były banery prasowe.



Infografiki reklamowe powiatu rzeszowskiego, np.:



Koncert Jednego Serca Jednego Ducha

Podobnie jak w ubiegłym roku, promowaliśmy powiat podczas Koncertu Jednego Serca Jednego Ducha, który odbył się w Rzeszowie, w Parku Sybiraków. Przeznaczono na ten cel 3000 zł. Była to już 20. edycja tego, cieszącego się wielkim uznaniem, wydarzenia gromadzącego tysiące uczestników. Koncert ten jest jednym z największych chrześcijańskich wydarzeń w Europie. Miał miejsce w dniu 8 czerwca 2023 r.

Film fabularno-dokumentalny pt. „Zwyciężyć tyfus”

Realizatorem filmu był Obiektyw Film Studio Bogdan Miszczak. Promocja powiatu rzeszowskiego w tej filmowej produkcji wyniosła 5000 zł. Film powstał w ramach cyklu dokumentów fabularyzowanych „Polscy Wizjonerzy”. Opowiada o działalności naukowej i życiu osobistym profesora Rudolfa Weigla, który opracował szczepionkę przeciwko tyfusowi plamistemu.



16.8. Honorowanie osób i instytucji zaangażowanych w rozwój powiatu Medalem Zasłużony dla Powiatu Rzeszowskiego

Medal Zasłużony dla Powiatu Rzeszowskiego otrzymują społecznicy, działacze kultury, propagatorzy sportu, przedsiębiorcy oraz inne osoby i podmioty, które charakteryzują się szczególną aktywnością w działalności na rzecz rozwoju oraz promocji powiatu. Przyznanie medalu jest uhonorowaniem ich zaangażowania ale ma być również dla innych motywacją oraz zachętą do pracy na rzecz swojej społeczności.

Jest to element polityki promocyjnej powiatu, sprzyja promocji lokalnej aktywności i zaangażowaniu w sprawy swoich społeczności. Ponadto, umacnia poczucie przynależności do lokalnej wspólnoty. To element budowania dobrych relacji z otoczeniem oraz reputacji powiatu, a także składowa jego pozytywnego wizerunku.

Wydział zajmuje się obsługą wniosków, jak też przygotowaniem medali oraz współorganizacją uroczystości ich wręczenia.

W 2023 r. medal otrzymali:
Elżbieta Burzyńska - wieloletni Dyrektor Samodzielnego Publicznego Zespołu Zakładu Opieki Zdrowotnej „Sanatorium” im. Jana Pawła II w Górnicy, Anna Mol oraz Zbigniew Duchniak związani z Dynowszczyzną, a także Jan Kucaj pełniący społeczną służbę na rzecz ochrony przeciwpożarowej i bezpieczeństwa mieszkańców powiatu.



Uroczystość wręczenia medali podczas jubileuszu 60- lecia Zespołu Szkół Zawodowych im. Kardynała Stefana Wyszyńskiego w Dynowie, w dniu 23.09.2023 r.



16.9. Włączanie się w akcje społeczne

Niezwykle ważne w marketingu terytorialnym jest uczestniczenie w życiu mieszkańców, wpływanie i zabieranie głosu w ważnych kwestiach społecznych – kształtowanie opinii publicznej, zwracanie uwagi na problem społeczny i potrzeby mieszkańców. Sprzyja temu włączanie się w akcje społeczne, istotne jest także utrzymywanie relacji z instytucjami rządowymi oraz środowiskami opiniotwórczymi.

16.10. Budowanie komunikacji wewnętrznej starostwa oraz kreowanie jego wizerunku wśród pracowników i petentów

Wydział Parku Naukowo-Technologicznego i Promocji jest jednym z wydziałów, który na potrzeby dialogu z otoczeniem tworzy w urzędzie kanały komunikacyjne, by pozyskiwać informacje i dane niezbędne do opracowywania materiałów reklamowych (m.in. tekstów udostępnianych w mediach oraz w internecie). Wydział jest także zaangażowany do przygotowywania elementów promocji wizualnej w przestrzeni publicznej urzędu.

17. Współpraca z organizacjami pozarządowymi

Współpraca z organizacjami pozarządowymi to zadanie, które jest realizowane zarówno przez Starostwo Powiatowe w Rzeszowie jak i jednostki organizacyjne Powiatu Rzeszowskiego w ramach działalności tych jednostek. Dość powszechne jest zlecanie zadań publicznych organizacjom, bieżąca współpraca z organizacjami, w tym w zakresie rozwoju gospodarki społecznej, aktywizacji mieszkańców powiatu. W roku 2023 ogłoszono i rozstrzygnięto otwarte konkursy ofert na realizację zadań publicznych Powiatu Rzeszowskiego z zakresu udzielania nieodpłatnej pomocy prawnej, ochrony praw konsumenta, sportu, kultury fizycznej i rekreacji oraz kultury i sztuki, a także pomocy osobom niepełnosprawnym i starszym oraz pomocy społecznej. Sprawozdanie z realizacji programu współpracy Powiatu Rzeszowskiego z organizacjami pozarządowymi jest corocznie przygotowane i zostanie przedstawione Radzie odrębnie (w miesiącu czerwcu br.). W zakresie współpracy z organizacjami pozarządowymi przyjęto program współpracy Powiatu Rzeszowskiego z organizacjami pozarządowymi na rok 2024.

18. Nadzór nad stowarzyszeniami i fundacjami oraz sprawy obywatelskie

W 2023 r. nadzorem Starosty Rzeszowskiego objętych było ok. 612 podmiotów działających na terenie powiatu w tym:

- ok. 360 stowarzyszenia wpisane do Krajowego Rejestru Sądowego;
- 58 kluby sportowe działające w formie stowarzyszenia, których statuty nie przewidują prowadzenia działalności gospodarczej – wpisane do ewidencji prowadzonej przez Starostę Rzeszowskiego;
- 73 uczniowskie kluby sportowe, wpisane ewidencji prowadzonej przez Starostę Rzeszowskiego;
- 35 stowarzyszeń zwykłych, wpisanych do ewidencji prowadzonej przez Starostę Rzeszowskiego;
- 86 fundacji.

W 2023 r. realizowano następujące zadania w zakresie nadzoru nad stowarzyszeniami i fundacjami oraz spraw obywatelskich:

- przyjmowano wnioski od stowarzyszeń kultury fizycznej nie prowadzących działalności gospodarczej, starających się o wpis do ewidencji klubów sportowych, działających w formie stowarzyszenia, których statuty nie przewidują prowadzenia działalności gospodarczej, prowadzonej przez Starostę Rzeszowskiego. Stowarzyszenia spełniające ustawowe wymogi, po uzyskaniu decyzji o wpisie do ewidencji otrzymują osobowość prawną. Wpisano do ewidencji 1 stowarzyszenie;
- wpisano do ewidencji stowarzyszeń zwykłych 2 stowarzyszenia zwykłe mające siedzibę na terenie powiatu;
- wydano 49 zaświadczeń z ewidencji stowarzyszeń kultury fizycznej nie prowadzących działalności gospodarczej prowadzonej przez Starostę Rzeszowskiego;
- wydano 29 decyzji zezwalających na sprowadzenie do Polski zwłok osób zmarłych poza granicami kraju, celem pochowania na cmentarzu znajdującym się na terenie powiatu;
- sfinansowano w 2023 roku: 26 faktur za przewóz zwłok z miejsc publicznych z terenu Powiatu Rzeszowskiego oraz 1 fakturę za wystawienie karty zgonu;
- zrealizowano 8 decyzji Wojewody Podkarpackiego, dotyczących wypłaty świadczeń pieniężnych dla posiadaczy Karty Polaka zamieszkałych na terenie Powiatu Rzeszowskiego oraz wypłatę świadczenia 1 Repatriantowi (środki pochodzą z budżetu wojewody);
- prowadzono Biuro Rzeczy Znalezionych.

19. Nieodpłatna pomoc prawna, nieodpłatne poradnictwo obywatelskie oraz edukacja prawna w Powiecie Rzeszowskim

Nieodpłatna pomoc prawna realizowana jest w Powiecie Rzeszowskim od 2016 roku. W 2023 r. roku Powiat prowadził punkty nieodpłatnej pomocy prawnej i nieodpłatnego poradnictwa obywatelskiego, zgodnie z ustawą z dnia 5 sierpnia 2015 r. o nieodpłatnej pomocy prawnej, nieodpłatnym poradnictwie obywatelskim oraz edukacji prawnej.

Na terenie Powiatu Rzeszowskiego funkcjonuje łącznie 7 punktów:

- 3 punkty nieodpłatnej pomocy prawnej obsługiwane przez radców prawnych i adwokatów, (Boguchwała, Rzeszów 1 oraz Błażowa z filią w Hyżnem)
- 4 obsługiwane przez organizacje pozarządowe, w tym: 2 punkty nieodpłatnej pomocy prawnej (Głogów Młp. Sokołów Młp.) i 2 punkty nieodpłatnego poradnictwa obywatelskiego (Dynów, Rzeszów 2). W punkcie w Rzeszowie, w środy, po wcześniejszym umówieniu się, jest możliwość skorzystania z mediacji.

W celu zapewnienia obsługi punktów zawarto porozumienia z Okręgową Izbą Radców Prawnych oraz Okręgową Radą Adwokacką

Organizacje pozarządowe prowadzące punkty zostały wyłonione w drodze konkursu, są to:

- 1) „Pasięka” Fundacja Rozwoju i Wsparcia:
 - punkt nieodpłatnej pomocy prawnej w Głogowie Młp.,
 - punkt nieodpłatnej pomocy prawnej w Sokołowie Młp..
- 2) Stowarzyszenie Sursum Corda:
 - punkt nieodpłatnego poradnictwa obywatelskiego w Rzeszowie.
- 3) Fundacja Togatus Pro Bono:
 - punkt nieodpłatnego poradnictwa obywatelskiego w Dynowie.

W lipcu 2023 roku stan zagrożenia epidemicznego został zniesiony i nastąpił powrót do porad stacjonarnych. Wyjątkiem są osoby z niepełnosprawnością ruchową, które nie mogą stawić się w punkcie osobiście, oraz osoby mające trudności z komunikowaniem się.

W 2023 roku we wszystkich punktach udzielono łącznie 1811 porad prawnych i obywatelskich, w tym:

- 707 porad prawnych w punktach prowadzonych przez radców prawnych i adwokatów,
- 475 porad prawnych i 629 porad obywatelskich w punktach obsługiwanych przez organizacje pozarządowe.

Z nieodpłatnej pomocy prawnej mogą skorzystać osoby, które nie są w stanie ponieść kosztów odpłatnej porady prawnej. Warunkiem jest złożenie stosownego oświadczenia, którego wzór jest udostępniany przez prawników w punktach.

Z nieodpłatnych porad prawnych i obywatelskich mogą również skorzystać osoby prowadzące jednoosobową działalność gospodarczą. Należy złożyć w tym przypadku oświadczenie o tym, że nie zatrudniało się pracowników w ciągu ostatniego roku.

20. Rozwój przedsiębiorczości

W roku 2023 Powiat pozyskał kolejnych inwestorów, którzy rozpoczęli swoją działalność w Parku Naukowo-Technologicznym „Rzeszów-Dworzysko”.

W poprzednim roku tereny inwestycyjne w Parku Naukowo-Technologicznym „Rzeszów-Dworzysko” cieszyły się również dużym zainteresowaniem inwestorów krajowych i zagranicznych, co jest dobrą prognozą dla tworzenia nowych miejsc pracy oraz dalszego rozwoju regionu. Dlatego też Park Naukowo-Technologiczny bywa nazywany „Gospodarczym sercem rozwoju”.

Park Naukowo-Technologiczny „Rzeszów – Dworzysko”, o powierzchni 83,41 ha, został wybudowany w ramach realizacji zadania pn. „Przygotowanie terenów inwestycyjnych pod budowę Parku Naukowo - Technologicznego Rzeszów - Dworzysko”, realizowanego w ramach Programu Operacyjnego Rozwój Polski Wschodniej, działania I.3 Wspieranie Innowacji. Wartość projektu brutto – 78 mln zł.



W 2023 r. do grona firm działających w Parku Naukowo-Technologicznym „Rzeszów-Dworzysko”, na mocy uchwały Zarządu Powiatu Rzeszowskiego wyrażającej zgodę na realizację inwestycji, dołączyły:

- VISPRO Tomasz Wapiński Sp.k.
- VET CELL TECH Sp. z o.o.
- SMITHSTOWN POLSKA Sp. z o.o.
- STUDIO KOLOR Sp. z o.o.
- USŁUGI TRANSPORTOWE I MECHANIZACYJNE JANUSZ TASIOR

Wydział Parku Naukowo- Technologicznego i Promocji świadczył usługi w zakresie pozyskiwania inwestorów oraz oceny zgłoszeń inwestorów ubiegających się o lokalizację inwestycji na terenie parku. Organizowano spotkania w sprawach związanych z parkiem, przeprowadzano inwestorów przez procedurę uzyskania zgody Zarządu Powiatu Rzeszowskiego na realizację inwestycji. Pomagano inwestorom w zakresie kontaktów z innymi podmiotami administracji samorządowej oraz różnymi instytucjami. W zakresie wydziału było również monitorowanie i aktualizowanie efektów oraz trwałości projektu, mapy dot. dostępności terenu, a także generatora ofert inwestycyjnych (Polska Agencja Inwestycji i Handlu).

Realizowano również takie działania, jak monitorowanie uiszczenia opłat rocznych związanych z realizacją projektu „Przygotowanie terenów inwestycyjnych pod budowę Parku Naukowo – Technologicznego Rzeszów – Dworzysko”: za wyłączenie gruntów z produkcji leśnej, z tytułu wyłączenia gruntów rolnych z produkcji rolniczej, za zajęcie pasa drogowego. Przygotowywano prognozy sprzedaży działek oraz zaproszenia kierowane do inwestora zagranicznego. Realizowane były także działania związane z promowaniem Parku Naukowo-Technologicznego „Rzeszów-Dworzysko”. Prowadzona była strona internetowa parku (w języku polskim oraz w języku angielskim) www.dworzysko.powiat.rzeszow.pl, jak też profil na facebooku. Tłumaczono spotkania i prezentacje w j. angielskim. Redagowano informacje prasowe związane z terenami inwestycyjnymi, przygotowywano odpowiednie grafiki oraz infografiki, prowadzono archiwum prasowe PNT. Realizowane były materiały przedstawiające powiat rzeszowski jako miejsce, gdzie warto inwestować i rozwijać działalność gospodarczą w nowoczesnych branżach. Działania te służyły propagowaniu walorów powiatu oraz jego oferty społeczno-gospodarczej.

Uczestniczono również w projekcie „Wysokie standardy obsługi inwestora w samorządach woj. podkarpackiego”, przygotowano materiały informacyjne związane z terenami inwestycyjnymi, uczestniczono w konferencjach projektowych. We współpracy z Agencją Interaktywną InteractiveVision, w ramach projektu,

został wykonany folder promujący atrakcyjność inwestycyjną jednostek samorządu terytorialnego, w wersji polskiej i angielskiej. Powiat Rzeszowski otrzymał certyfikat potwierdzający wdrożenie standardów obsługi inwestora.



Projekt okładki magazynu Nowin "Strefa biznesu"

„Park Naukowo-Technologiczny „Rzeszów-Dworzysko” jest doskonałym przykładem tego, że działalność samorządu może wpływać na rozwój gospodarczy regionu. Choć realizowaliśmy wiele innych kosztownych inwestycji, to samorząd powiatu rzeszowskiego zdecydował się na tego typu przedsięwzięcie, by inwestujące w tej strefie firmy utworzyły jak najwięcej miejsc pracy – miejsc, w których nasi mieszkańcy mogliby spełniać swoje zawodowe plany. Zrealizowaliśmy inwestycję, która była ewenementem w skali kraju. Żaden inny powiat nie zdecydował się na tego typu zadanie. Park Naukowo-Technologiczny „Rzeszów-Dworzysko” okazał się strzałem w dziesiątkę. Na lokalizację zakładów w tej strefie zdecydowało się wiele wiodących firm, z kraju i ze świata. To jedno z wielu działań mających na celu podniesienie jakości życia w powiecie oraz jego atrakcyjności zarówno dla potencjalnych przedsiębiorców, jak też mieszkańców. Mamy zamiar nadal kontynuować działalność inwestycyjną, bo jest ona jednym z głównych warunków wzrastania naszych społeczności.”

Marek Sitarz - Starosta Rzeszowski



PARK
NAUKOWO-TECHNOLOGICZNY
„RZESZÓW-DWORZYSKO”

2,5

Wartość inwestycji w mld zł

40

Liczba firm w parku

4000

Liczba nowych miejsc pracy

65

Liczba sprzedanych działek

Gospodarze Regionu!



„Realizacja projektu zakładającego utworzenie Parku Naukowo-Technologicznego „Rzeszów – Dworzysko” przekroczyła wszelkie zakładane wskaźniki projektowe. Kompleksowo uzbrojony teren okazał się niezwykle atrakcyjny dla inwestorów, stał się także inspiracją dla innych samorządów. To nie tylko innowacyjne rozwiązanie gospodarcze ale także ogromna inwestycja w kapitał ludzki. Realizacja tego dużego przedsięwzięcia dała impuls do rozwoju gospodarczego całego Podkarpacia. Nie bez powodu Park Naukowo-Technologiczny „Rzeszów-Dworzysko” okrzyknięto Gospodarczym Sercem Regionu. Inwestycja ta stworzyła bowiem dobry klimat do społeczno-gospodarczego rozwoju na kolejne lata i dekady.”

Waldemar Pijar - Sekretarz Powiatu Rzeszowskiego
Koordynator Parku Naukowo-Technologicznego „Rzeszów-Dworzysko”

21. Działalność Powiatowego Inspektora Nadzoru Budowlanego w Rzeszowie

Powiatowy Inspektorat Nadzoru Budowlanego w Rzeszowie realizuje na terenie powiatu rzeszowskiego zadania przypisane mu w ustawie z dnia 7 lipca 1994 r. Prawo budowlane. Do zadań tych należy przede wszystkim nadzór nad przestrzeganiem i stosowaniem prawa w budownictwie, przez uczestników procesu budowlanego w trakcie prowadzenia robót budowlanych, a także przez właścicieli i zarządców obiektów budowlanych, które już istnieją.

Przeprowadzane kontrole obejmują w szczególności:

- badanie legalności wzniesienia obiektów budowlanych nawet tych, których budowa została zakończona wiele lat temu.,
- badanie zgodności realizowanych budów i robót budowlanych z warunkami pozwolenia na budowę lub przyjętego zgłoszenia, w tym zgodności z projektem budowlanym i z przepisami,
- sprawdzanie utrzymania we właściwym stanie technicznym obiektów budowlanych i ich bezpiecznego użytkowania,
- badanie przyczyn i okoliczności wystąpienia katastrof budowlanych,
- sprawdzanie należytego sprawowania samodzielnych funkcji technicznych w budownictwie.

Sygnalem do podjęcia powyższych czynności kontrolnych są wnoszone interwencje przez mieszkańców powiatu. Kontrole te są też przeprowadzane prewencyjnie - z urzędu. Jednakże ze względu na dużą ilość składanych w inspektoracie próśb o interwencję oraz zasób kadrowy, ilość podejmowanych działań z urzędu jest mocno ograniczona i stanowi niewielki procent ogółu przeprowadzanych kontroli.

W 2023 r. przeprowadzonych zostało 366 kontroli w terenie, w tym 63 kontrole obowiązkowe. Inspektorat skontrolował 257 budów i obiektów budowlanych, w których prowadzone były roboty budowlane oraz 46 istniejące obiekty budowlane, w zakresie ich utrzymania i bezpiecznego użytkowania, a także dotyczące nieodpowiedniego stanu technicznego, który może powodować zagrożenia bezpieczeństwa ludzi lub mienia. W większości przypadków stwierdzone podczas kontroli nieprawidłowości kończyły się legalizacją budowy lub robót, po wdrożeniu postępowania legalizacyjnego lub naprawczego. W 2023 r. PINB w Rzeszowie wydał 508 decyzji i postanowień. W przypadku 40 obiektów budowlanych orzeczono rozbiórki, w większości dotyczyły one obiektów budowlanych powstałych w wyniku samowoli budowlanej lub znajdujących się w złym stanie technicznym, powodującym zagrożenie bezpieczeństwa ludzi lub mienia. Część rozbiórek została wykonana przez zobowiązanych dobrowolnie, a część wymagała wdrożenia postępowania egzekucyjnego, w celu przymuszenia do wykonania obowiązków. W roku 2023 PINB w Rzeszowie wszczął 6 postępowań egzekucyjnych, nakładając postanowieniami grzywny celem przymuszenia do wykonania obowiązków, wynikających z nakazów wydanych decyzji administracyjnych lub wprost z przepisów prawa budowlanego. Postępowania egzekucyjne prowadzone są w oparciu o ustawę z dnia 17 czerwca 1966 r. o postępowaniu egzekucyjnym w administracji.

Do zadań nadzoru budowlanego należy też przyjmowanie zawiadomień o rozpoczęciu i zakończeniu budowy obiektów budowlanych, a także udzielenia pozwoleń na użytkowanie obiektów budowlanych.

Działania te podejmowane są na wniosek inwestorów. W 2023 roku przyjęto 1694 zawiadomień o rozpoczęciu budowy oraz 1643 zawiadomień o zakończeniu budowy. Zawiadomienia te obejmują zakres objęty udzielonymi pozwoleniami na budowę i czasem dotyczą one kilku obiektów budowlanych. Są to tzw. inwestycje wieloobiettowe. Z uwagi na nieprawidłowości przy realizacji budowy lub niekompletność złożonych dokumentów czasem zawiadomienia o zakończeniu budowy kończą się wniesieniem sprzeciwu, wówczas obiekt nie może być użytkowany. W 2023 r. PINB w Rzeszowie wniósł 44 takich sprzeciwów, w formie decyzji administracyjnej.

W 2023 roku na terenie powiatu rzeszowskiego oddano do użytkowania, na podstawie zawiadomienia o zakończeniu budowy 1622 obiekty budowlane, w tym 1058 to jednorodzinne budynki mieszkalne, 5 to budynki mieszkalne wielorodzinne, 59 to budynki gospodarcze i inwentarskie, 29 to obiekty użyteczności publicznej i 414 to sieci uzbrojenia terenu. Ponadto w 2023 roku nadzór budowlany udzielił 63 pozwoleń na użytkowanie obiektów budowlanych, w większości były to obiekty użyteczności publicznej – 19 obiektów, a także budynki mieszkalne jednorodzinne i wielorodzinne.

W 2023 roku podobnie jak w latach ubiegłych inspektorat podejmował akcje informacyjne, dotyczące urządzeń grzewczych i przewodów kominowych w budynkach (przed rozpoczęciem sezonu grzewczego) umieszczając odpowiednie komunikaty na stronie internetowej urzędu oraz wysyłając je do urzędów gmin na terenie powiatu oraz przeprowadzając w tym zakresie kontrole w wybranych losowo budynkach, ze szczególnym uwzględnieniem budynków mieszkalnych jednorodzinnych. Wysyłano też komunikaty do właścicieli i zarządców obiektów budowlanych, szczególnie obiektów wielkopowierzchniowych informujące o potencjalnych

zagrożeniach występujących w okresie zimowym, w związku z intensywnymi opadami mokrego śniegu, które wystąpić mogły na terenie powiatu. W komunikatach tych przypomniano o konieczności usuwania nadmiaru pokrywy śnieżnej zalegającej na dachu oraz usuwania sopli, nawisów lodowych i śniegowych, które mogą zagrazić bezpieczeństwu osób znajdujących się w pobliżu budynku. W tym zakresie przeprowadzono też kontrole w terenie kilku wielkopowierzchniowych obiektów. Na terenie powiatu zewidencjonowane zostały 173 obiekty wielkopowierzchniowe.

Na terenie powiatu w 2023 roku przeprowadzane były też doraźne kontrole stanu technicznego obiektów budowlanych, w związku z występowaniem niesprzyjających czynników atmosferycznych, jak intensywne deszcze, podtopienia, występowania osuwisk, czy też silnych wiatrów lub innych zdarzeń losowych (jak np. pożar czy też wybuch gazu). W 2023 roku przeprowadzono 12 takich kontroli na terenie powiatu rzeszowskiego.

Co rocznie PINB w Rzeszowie czyni starania o zwiększenie budżetu na wykonanie zadań przewidzianych w przepisach Prawa budowlanego oraz zwiększenia zasobu kadrowego, aby zapewnić rzetelną i profesjonalną obsługę klientów. Obecnie w inspektoracie łącznie z kierownikiem organu zatrudnionych jest 8 osób na stanowiskach merytorycznych, w tym jedna osoba na 3/5 etatu. Dwie osoby obsługują inspektorat po względem administracyjnym tj. obsługa sekretariatu, prowadzenie archiwum, sprawozdawczość, finanse, księgowość, kadry, obsługa informatyczna. Obecna obsada kadrowa inspektoratu jest nie współmierna do powierzonych mu zadań i obowiązków.