

PROJEKT

Uchwała Nr/...../.....

Rady Powiatu Rzeszowskiego

z dnia

w sprawie wyrażenia zgody na zawarcie porozumienia w sprawie przekazania zarządzania drogami powiatowymi

Na podstawie art. 4 ust. 5, art. 5 ust. 2 oraz art. 12 pkt 8a) ustawy z dnia 5 czerwca 1998 r. o samorządzie powiatowym (Dz.U. z 2024 r., poz. 107 ze zm.) oraz art. 19 ust. 4 ustawy z dnia 21 marca 1985 r. o drogach publicznych (Dz. U. z 2024 r., poz. 320 ze zm.)

Rada Powiatu Rzeszowskiego

uchwala, co następuje:

§ 1. Wyraża się zgodę na zawarcie porozumienia pomiędzy Powiatem Rzeszowskim i Gminą Świlcza w sprawie przekazania zarządzania drogami powiatowymi:

- 1) nr 2150R relacji Kupno - Bratkowice – Trzciana w miejscowości Bratkowice,
- 2) nr 2150R relacji Kupno - Bratkowice – Trzciana w miejscowości Trzciana,
- 3) nr 1381R relacji Budy Głogowskie – Bratkowice w miejscowości Bratkowice,
- 4) nr 1333R relacji Czarna Sędziszowska - Bratkowice - Rzeszów (Miłocin) w miejscowości Bratkowice i Mrowła.

§ 2. 1. Powierzenie zadań, o których mowa w § 1 nastąpi na mocy porozumienia zawartego pomiędzy Powiatem Rzeszowskim, a Gminą Świlcza, zgodnie z treścią projektu porozumienia stanowiącego załącznik do niniejszej uchwały.

§ 3. Wykonanie uchwały powierza się Zarządowi Powiatu Rzeszowskiego.

§ 4. Uchwała wchodzi w życie z dniem podjęcia.

Przewodniczący Rady

Tomasz Wojton

Sprawdzono pod względem
formalno-prawnym
Tomasz Filip
radca prawny
R-7-449

Uzasadnienie do Uchwały Rady Powiatu Rzeszowskiego

1. Przedmiot regulacji.

Przedmiotem regulacji jest wyrażenia zgody na zawarcie porozumienia w sprawie przekazania Wójtowi Gminy Świlcza zadania zarządzania drogami powiatowymi nr 2150R relacji Kupno - Bratkowice – Trzciana w miejscowości Bratkowice i Trzciana, nr 1381R relacji Budy Głogowskie – Bratkowice w miejscowości Bratkowice oraz nr 1333R relacji Czarna Sędziszowska - Bratkowice - Rzeszów (Miłocin) w miejscowości Bratkowice i Mrowla.

2. Uzasadnienie prawne i merytoryczne.

W związku z planowanymi zadaniami inwestycyjnymi w ramach projektu: „Bezpieczna i zrównoważona mobilność – rozwój infrastruktury dla ruchu niezmotoryzowanego i mikromobilności na terenie ROF” Wójt Gminy Świlcza zwrócił się do Powiatu Rzeszowskiego o wyrażenie zgody na przekazanie zadania zarządzania drogami powiatowymi nr 2150R, 1381R oraz 1333R w zakresie pełnienia funkcji inwestora oraz utrzymania infrastruktury powstałej w wyniku realizacji zadań.

W myśl art. 4 ust. 5 ustawy z dnia 5 czerwca 1998 r. o samorządzie powiatowym (Dz.U. z 2024 r., poz. 107 ze zm.) „Powiat na uzasadniony wniosek zainteresowanej gminy przekazuje jej zadania z zakresu swojej właściwości na warunkach ustalonych w porozumieniu”.

Dodatkowo zgodnie z art. 5 ust. 2 „Powiat może zawierać porozumienia w sprawie powierzenia prowadzenia zadań publicznych z jednostkami lokalnego samorządu terytorialnego, a także z województwem, na którego obszarze znajduje się terytorium powiatu” oraz art. 12 pkt 8a) „Do wyłącznej właściwości rady powiatu należy: podejmowanie uchwał w sprawie przyjęcia zadań z zakresu administracji rządowej oraz w sprawie powierzenia prowadzenia zadań publicznych, o których mowa w art. 5”.

Zgodnie z art. 19 ust.4 ustawy z dnia 21 marca 1985 r. o drogach publicznych (Dz. U. z 2024 r., poz. 320 ze zm.) „Zarządzanie drogami publicznymi może być przekazywane między zarządcami w trybie porozumienia, regulującego w szczególności wzajemne rozliczenia finansowe. Zarządcy dróg mogą zawierać także porozumienia w sprawie finansowania albo dofinansowania zadań z zakresu zarządzania drogami z budżetów jednostek samorządu terytorialnego”.

Mając na względzie powyższe, podjęcie przedmiotowej uchwały Rady Powiatu Rzeszowskiego jest zasadne.

3. Konsultacje wymagane przepisami prawa.

Uchwała nie wymaga konsultacji.

4. Skutki finansowe i źródła ich pokrycia.

Uchwała nie rodzi skutków finansowych. Ewentualne wzajemne rozliczenia zobowiązań finansowych związanych z realizacją zadań zostaną określone w odrębnej umowie.

Specjalista w Dziale Urządzania
inż. Dominika Warzybok

Zastępca Dyrektora
w Zarządzie Powiatu Rzeszowskiego

PROJEKT

POROZUMIENIE

w sprawie powierzenia prowadzenia zadania publicznego polegającego na zarządzaniu drogami powiatowymi

zawarte w Rzeszowie w dniu2025 r. pomiędzy:

Powiatem Rzeszowskim, który reprezentują:

Pan dr Krzysztof Jarosz – Starosta Rzeszowski,

Pan Jerzy Bednarz – Wicestarosta Rzeszowski,

przy kontrasygnacie Skarbnika Powiatu Rzeszowskiego – Pani Doroty Witek,
zwanym dalej w treści porozumienia „**Przekazującym**”

a

Gminą Świlecza w osobie:

Pan Dawid Homa – Wójt Gminy,

przy kontrasygnacie Skarbnika Gminy - Pani Natalii Gawron,
zwanym dalej w treści porozumienia „**Przejmującym**”,

zwanymi dalej łącznie „**Stronami**”

Działając na podstawie:

1. art. 19 ust. 4 ustawy z dnia 21 marca 1985 r. o drogach publicznych (Dz. U. z 2024 r., poz. 320 z późn. zm.),
2. art. 5 ust. 2 ustawy z dnia 5 czerwca 1998 r. o samorządzie powiatowym (Dz. U. z 2024 r., poz. 107, z późn.zm.),
3. art. 8 ust. 2a ustawy z dnia 8 marca 1990 r. o samorządzie gminnym (Dz. U. z 2024 r., poz. 1465 z późn.zm.)
4. uchwały Nr Rady Powiatu Rzeszowskiego z dnia
5. uchwały Nr Rady Gminy Świlecza z dnia

Strony niniejszego **Porozumienia**, zgodnie ustalają co następuje:

§ 1. **Przekazujący** z dniem podpisania **Porozumienia**, działając, jako zarządca dróg powiatowych nr 2150R Kupno - Bratkowice – Trzciana, nr 1381R Budy Głogowskie – Bratkowice oraz nr 1333R Czarna Sędziszowska - Bratkowice - Rzeszów (Miłocin) przekazuje, a **Przejmujący** jako zarządca dróg gminnych, przejmuje prowadzenie zadania publicznego polegającego na wykonywaniu niektórych obowiązków zarządcy drogi, określonych w ustawie z dnia 21 marca 1985 r. o drogach publicznych, w stosunku do odcinków dróg publicznych w granicach administracyjnych gminy Świlecza:

- 1) odcinek drogi powiatowej nr 2150R Kupno - Bratkowice – Trzciana, w km 12+510 – 13+190 zlokalizowany na dz. nr ewid.: 2693/3 w miejscowości Bratkowice,
- 2) odcinek drogi powiatowej nr 2150R Kupno – Bratkowice – Trzciana, w km 13+195 – 13+700 zlokalizowany na dz. nr ewid.: 374 w miejscowości Trzciana,
- 3) odcinek drogi powiatowej nr 1381R Budy Głogowskie – Bratkowice, w km 5+710 – 6+335 zlokalizowany na dz. nr ewid.: 6828/4 i 4039/3 w miejscowości Bratkowice,
- 4) odcinek drogi powiatowej nr 1333R Czarna Sędziszowska - Bratkowice - Rzeszów (Miłocin) w km 11+310 – 11+475 zlokalizowany na dz. nr ewid.: 6828/5, 4039/5 i 19/7 w miejscowości Bratkowice oraz w km 11+475 – 11+945 zlokalizowany na dz. nr ewid.: 1614/1 w miejscowości Mrowla

w zakresie pełnienia funkcji inwestora oraz utrzymania infrastruktury powstałej w wyniku realizacji zadań:

- 1)
- 2)
- 3)
- 4)

planowanych do realizacji w ramach projektu: „*Bezpieczna i zrównoważona mobilność – rozwój infrastruktury dla ruchu niezmotoryzowanego i mikromobilności na terenie ROF*” zgodnie z planami sytuacyjnymi stanowiącymi załączniki do niniejszego **Porozumienia**, zwanym w dalszej części **Porozumienia „Zadaniami”**.

§ 2. Na mocy niniejszego **Porozumienia Przejmujący** przejmuje do realizacji zadania publiczne spoczywające na zarządcy drogi, wynikające z ustawy z dnia 21 marca 1985 r. o drogach publicznych obejmujące:

1. Pełnienie funkcji inwestora w rozumieniu art. 20 ust. 3 ustawy z dnia 25 marca 1985 roku o drogach publicznych, polegającej w szczególności na:

- a) opracowaniu niezbędnej dokumentacji projektowej dla **Zadań**, którą należy uzgodnić w Zarządzie Dróg Powiatowych w Rzeszowie z siedzibą przy ul. Budziwojskiej 149,
- b) uzyskaniu wszelkich decyzji, pozwoleń i uzgodnień na realizację **Zadań** zgodnie z obowiązującymi przepisami prawa w tym zakresie,
- c) przeprowadzeniu postępowania o udzielenie zamówienia publicznego w celu wyłonienia wykonawcy **Zadań** zgodnie z ustawą z dnia 11 września 2019 r. Prawo zamówień publicznych (Dz. U. z 2024 r., poz. 1320 t.j. z późn. zm.),
- d) zawarciu umowy bądź umów z wykonawcami **Zadań**,
- e) przekazaniu terenu budowy wykonawcy bądź wykonawcom **Zadań**,
- f) zapewnieniu nadzoru inwestorskiego nad realizacją **Zadań**,
- g) dokonaniu odbiorów częściowych i odbioru końcowego **Zadań**, z udziałem przedstawicieli Zarządu Dróg Powiatowych w Rzeszowie z siedzibą przy ul. Budziwojskiej 149,
- h) dokonaniu odbiorów pogwarancyjnych **Zadań**, z udziałem przedstawicieli Zarządu Dróg Powiatowych w Rzeszowie z siedzibą przy ul. Budziwojskiej 149.

2. Wykonanie obowiązków określonych w art. 20 ust. 4 ustawy z dnia 21 marca 1985 r. o drogach publicznych dla infrastruktury powstałej w wyniku realizacji **Zadań** w okresie obowiązywania niniejszego **Porozumienia**.

§ 3. **Strony** niniejszego **Porozumienia** zgodnie ustalają, iż ewentualne wzajemne rozliczenia zobowiązań finansowych związanych z realizacją przedmiotowych **Zadań** zostaną określone w odrębnej umowie.

§ 4. 1. **Przekazujący** nie odpowiada za zobowiązania **Przejmującego**.

2. **Przejmujący** nie odpowiada za zobowiązania **Przekazującego**.

§ 5. 1. Zadania przekazane niniejszym **Porozumieniem Przejmujący** będzie wykonywał za pośrednictwem własnych organów i w formach przewidzianych prawem.

2. Niniejsze **Porozumienie** stanowi dokument uprawniający **Przejmującego** do złożenia Oświadczenia o posiadanym prawie do dysponowania nieruchomościami na cele budowlane.

3. Niniejszym **Porozumieniem Przekazujący** udziela **Przejmującemu** pełnomocnictwa do występowania przed organami, instytucjami oraz osobami fizycznymi i prawnymi oraz do udzielenia dalszych pełnomocnictw, celem wykonania **Zadań**.

§ 6. 1. **Przekazujący** zastrzega sobie prawo nadzorowania, kontrolowania i dokonywania oceny prowadzenia **Zadań** wynikających z niniejszego **Porozumienia**.

2. **Przekazujący** zostanie powiadomiony, z co najmniej siedmiodniowym wyprzedzeniem, przez **Przejmującego** o terminie rozpoczęcia realizacji (przekazania terenu robót), terminie zakończenia, terminie odbioru końcowego i terminów przeglądów pogwarancyjnych **Zadań**.

§ 7. **Przejmujący** ponosi pełną odpowiedzialność odszkodowawczą za wszelkie szkody pozostające w związku z realizacją niniejszego **Porozumienia** poniesione przez **Przekazującego** i osoby trzecie, w tym także z tytułu nienależytego wykonywania niniejszego **Porozumienia**, a w szczególności z tytułu niewłaściwego oznakowania i zabezpieczenia robót, utrzymania infrastruktury powstałej w wyniku realizacji **Zadań** czy też z tytułu wad technicznych bądź usterek wykonywanych, bądź wykonanych robót.

§ 8. 1. **Przejmujący** zobowiązuje się do:

- a) pokrywania kosztów utrzymania **Zadań** objętych **Porozumieniem** przez okres obowiązywania niniejszego **Porozumienia**.
- b) przekazania **Przekazującemu** przekazanych w zarządzenie odcinków dróg powiatowych, o których mowa w §1 wraz z wykonanymi obiektami infrastruktury drogowej i poczynionymi nakładami po zakończeniu realizacji **Zadań**, w formie pisemnego protokołu zdawczo-odbiorczego wraz z dokumentacją powykonawczą „**Zadań**” w odniesieniu do odcinków dróg powiatowych określonych w §1.

2. Po zakończeniu realizacji **Zadań** i okresie obowiązywania niniejszego **Porozumienia** nakłady inwestycyjne zostaną przekazane nieodpłatnie przez **Przejmującego** na rzecz **Przekazującego** w odniesieniu do odcinków dróg powiatowych określonych w §1 na podstawie protokołu przekazania środka trwałego – PT.

§ 9. **Strony** zgodnie uznają, że w przypadku nieprzyznania Gminie Świlcza dofinansowania ze środków Unii Europejskiej w ramach działania FEPK.03.01. „Zrównoważona Mobilność Miejska - ZIT”, **Porozumienie** traci moc.

§ 10. 1. **Porozumienie** oraz wynikające z niego pełnomocnictwo wchodzi w życie z dniem podpisania niniejszego **Porozumienia**.

2. **Porozumienie** zawarto na czas określony tj., na czas nie krótszy niż okres realizacji i trwałości projektu, zgodnie z art. 65 rozporządzenia Parlamentu Europejskiego i Rady (UE) nr 2021/1060 z dnia 24 czerwca 2021 r., nie krócej niż 5 lat od daty płatności końcowej na rzecz beneficjenta lub w okresie ustalonym zgodnie z przepisami o pomocy publicznej.

3. **Przejmujący** poinformuje **Przekazującego** o zakończeniu trwałości projektu.

4. Każdej ze **Stron** przysługuje prawo wypowiedzenia niniejszego **Porozumienia** z 3-miesięcznym okresem wypowiedzenia na koniec miesiąca kalendarzowego. Wypowiedzenie winno być złożone **Stronom** na piśmie pod rygorem nieważności.

5. Każdej ze **Stron** niniejszego **Porozumienia** przysługuje prawo rozwiązania **Porozumienia** ze skutkiem natychmiastowym, w przypadku naruszenia przez drugą stronę postanowień tego **Porozumienia**.

6. Wszelkie zmiany treści niniejszego **Porozumienia** wymagają zawarcia aneksu w formie pisemnej pod rygorem nieważności.

7. Do spraw nieuregulowanych w niniejszym **Porozumieniu** zastosowanie mają obowiązujące w tym zakresie przepisy prawne.

§ 11. W przypadku wystąpienia ewentualnych sporów wynikłych z tytułu zawarcia niniejszego **Porozumienia, Strony** będą dążyć do polubownego rozstrzygnięcia, a w przypadku niedojścia do porozumienia, właściwym do rozpoznania sporu będzie Sąd Powszechny w Rzeszowie.

§ 12. **Porozumienie** sporządzono w czterech jednobrzmiących egzemplarzach, po dwa dla każdej ze **Stron**.

§ 13. **Porozumienie** wchodzi w życie z dniem podpisania i podlega opublikowaniu w Dzienniku Urzędowym Województwa Podkarpackiego.

PRZEKAZUJĄCY

PRZEJMUJĄCY

PLAN SYTUACYJNY – droga powiatowa nr 2150R

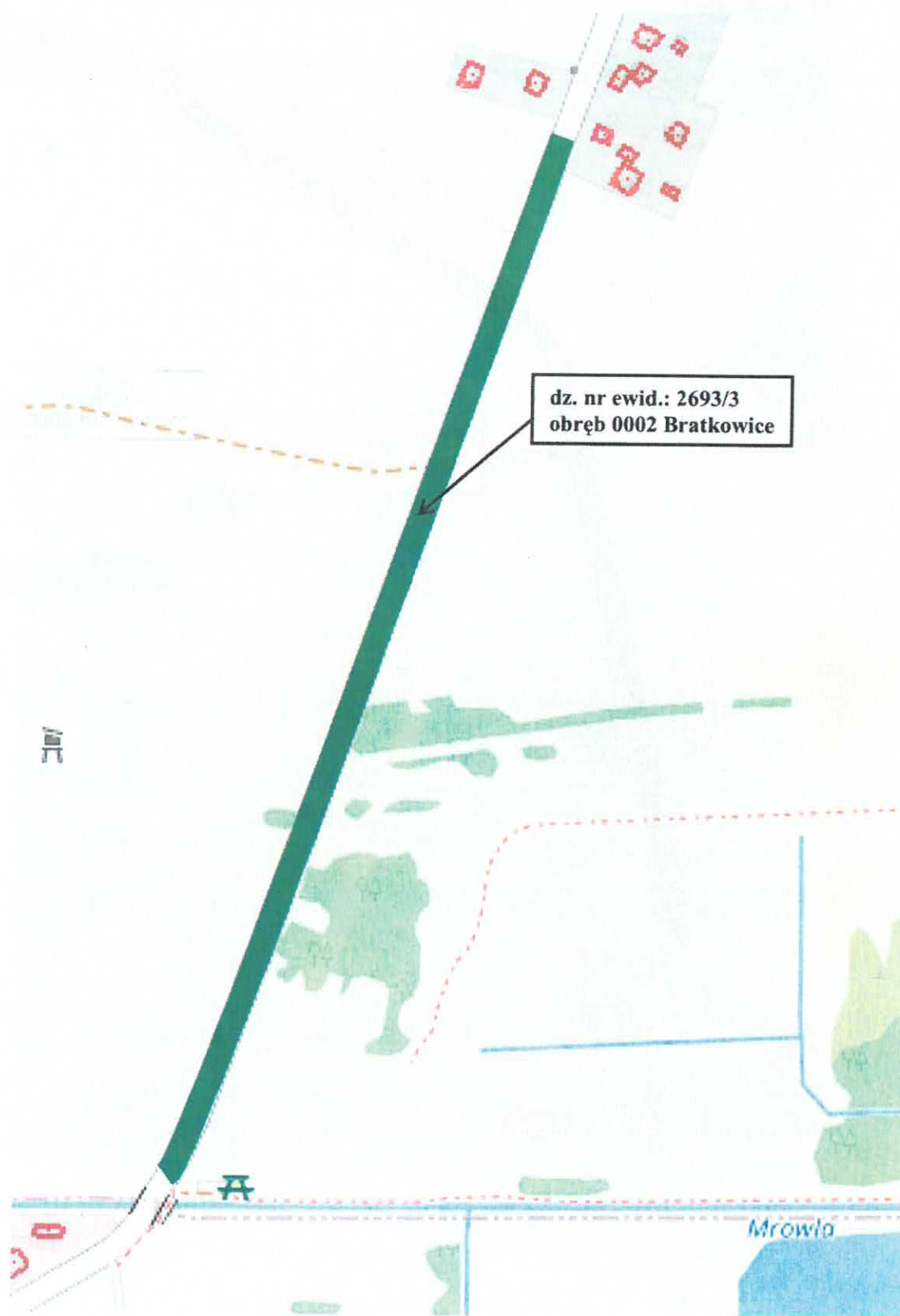

PLAN SYTUACYJNY – droga powiatowa nr 2150R

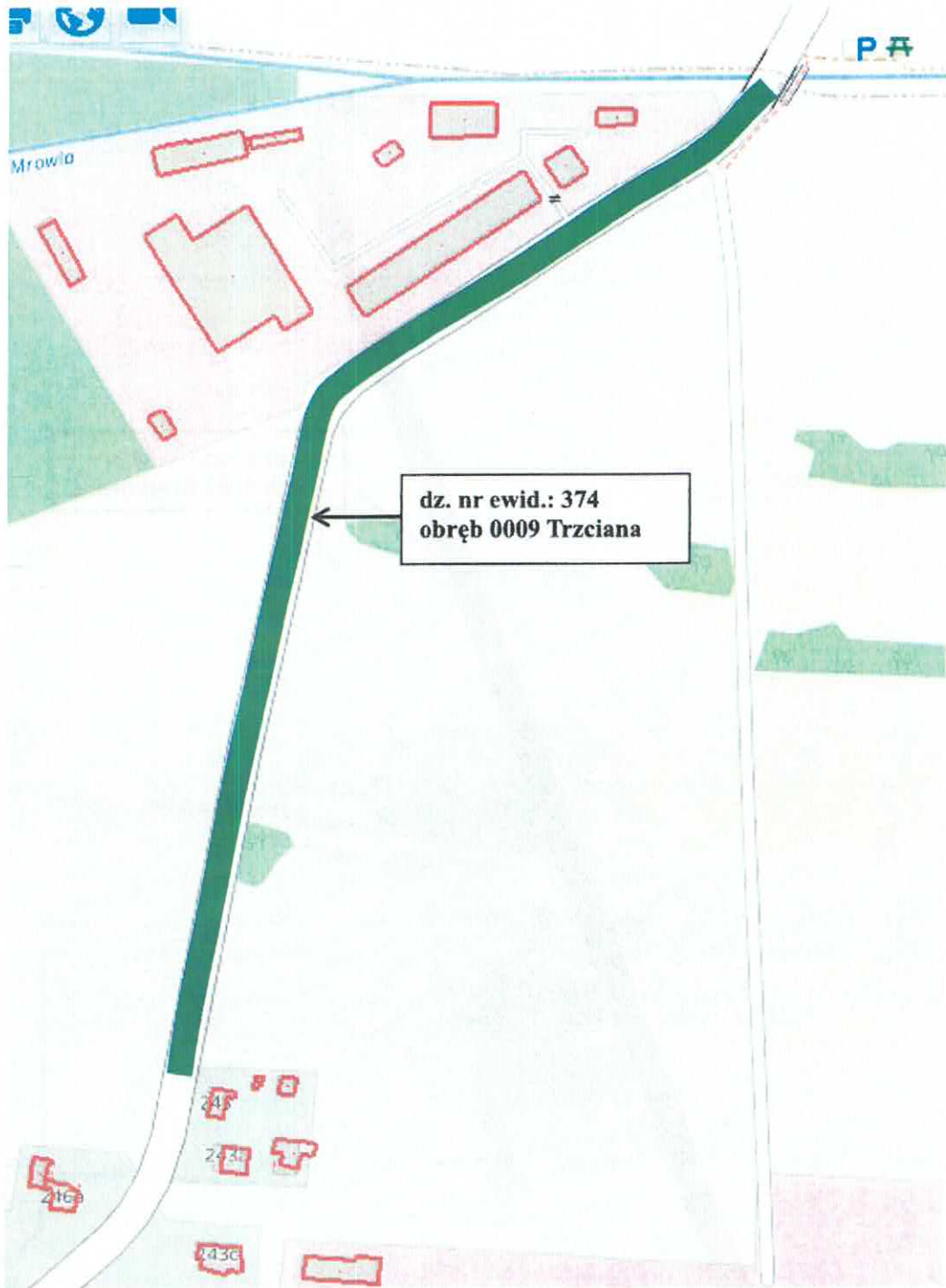

PLAN SYTUACYJNY – droga powiatowa nr 1381R

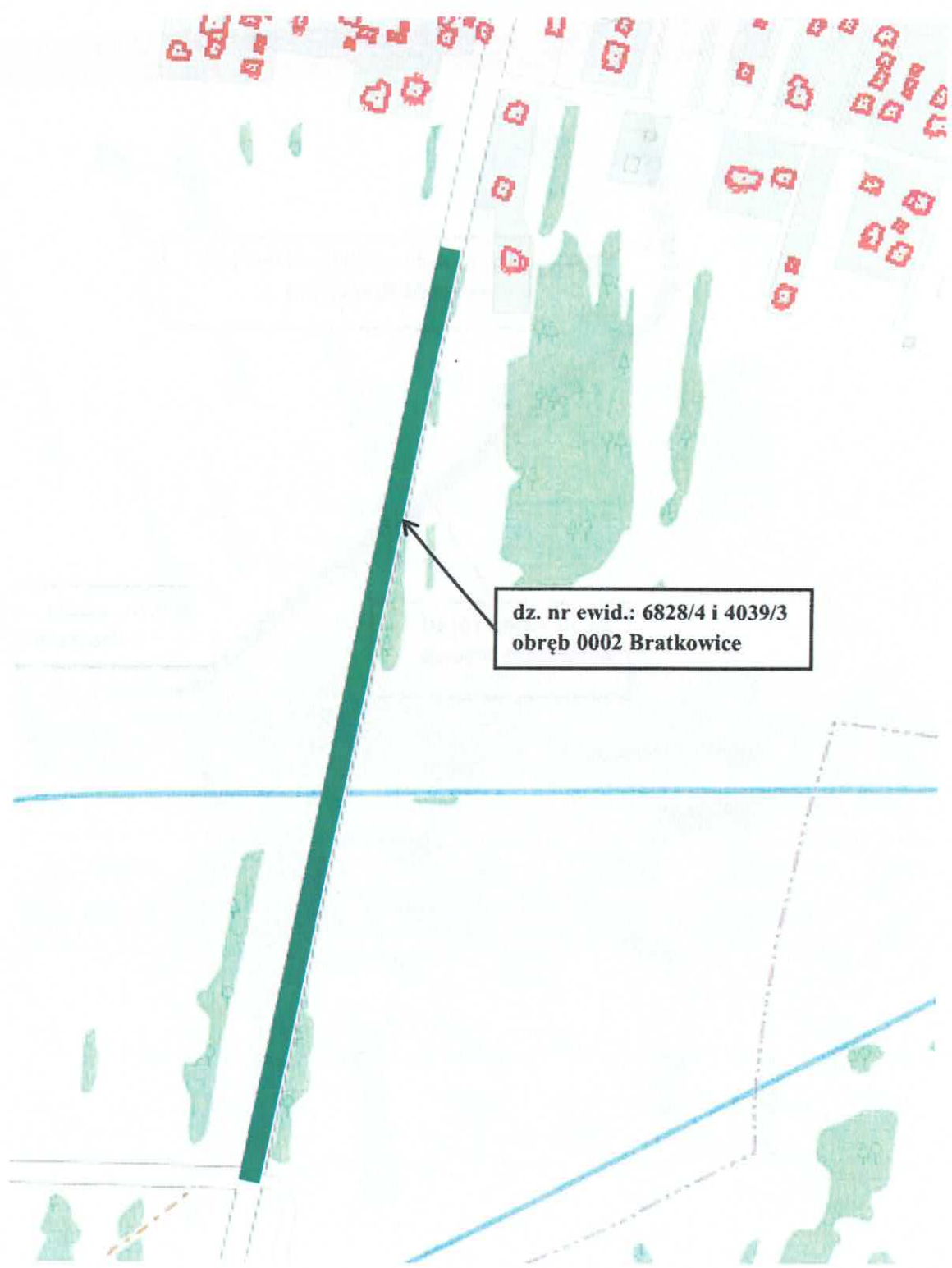

dz. nr ewid.: 6828/4 i 4039/3
obręb 0002 Bratkowice

PLAN SYTUACYJNY – droga powiatowa nr 1333R

